大正五年正月念三號第三種郵便物認可

本報覺悟欄 九年七月份起發售彙刊現六十一年一月份已釘成 每冊銀三角九年七八九十十一及十年一月均已售完

民國日報

中華民國十一年八月一日（即舊曆六月初九日）（星期二）

THE REPUBLICAN DAILY NEWS

電話四千八百十六號

第二千三百三十二號

今日四張售大洋三分

定報章程 全年九元半年五元三個月三元歐美各埠全年十六元半年九元以上均照大洋計算寄費在內郵票九五折計算

廣告刊例 特等新聞[illegible]五行起碼每日每行三角頭等二行起碼每日每行大洋一元後幅三行起碼每行五角短行每字六續英寸二方寸起碼每寸每日二角五分

本館開設在上海河南路第十二號十三號（三茅閣橋北首）

黃冲九事務所在大南門靈山禪院 現正討論校長報界凡有此種識別力者不分中外士女均得來稿即日起收件

敬告偉人諸公鑒

鄙人年來齒學頗有心得而能會其通 諸公奔走國事用匪吾民百體非者健全不可齒牙乃消化至要之機能關係百體至巨 諸公每因公事旁午不便外出或將忽於齒之治療是非衛生之道用是本院特由英美購辦最新式便利携帶治療齒牙器具及專備汽車雖遠道亦可親就 貴府以便 諸公不須外出亦得齒之治療焉

院址上海四川路青年會右邊第六間 電話中央七千一百六十八號 外出治療時間須必預約 禮拜休息

中國保牙會會長兼醫務主任 上海夫婦牙科醫院院長 司徒博啓

霞飛路銘德里召租

地處幽雅。環景佳勝。光線充足。空氣新鮮。交通便利。電車直達。設備完善。房屋高爽。欲租者請向本埠法界巨籟達路求是學校接洽可也 陶雪記啓

霞飛路銘德里宿舍招住

地處幽雅。環景佳勝。光線充足。空氣新鮮。交通便利。電車直達。設備完善。房屋高爽。欲膳宿者請向本埠法界巨籟達路求是學校接洽可也 陶雪記啓

陳炯明叛國史出版預告

本書以陳炯明叛國史名、實未足以概括陳逆之罪惡、以陳逆爲國民黨員、而謀殺總理、身爲粵人而爲禍桑梓、則其叛黨亂粵之罪、尤爲罄竹難書、本書特抉其陣秘逆謀、搜羅殊爲豐富、而持論亦嚴正不少寬假、足爲將來史冊之選、祇以陳逆方肆凶焰、爲禍未艾、故先彙編出版、以供快覩、而鑄鼎燃犀、或亦藉是以稍戢亂萌乎、是則本書發行之微恉也、茲先舉行預約、幷將各辦法臚列於下、此後次續編、尚須有待、（一）出版日期 準陽歷八月二十日先出第一編（二）定價 每編一厚冊收回紙墨印刷港銀一元外埠郵費自理（三）預約辦法 預約者要直接向本報營業部海外各地爲分發行所取券照原價六折收費一次收足（四）編輯及發行所 本書由香江晨報編輯部編輯而成、總發行所在本報營業部、省港各大書坊均有代售（五）冊數 本書擬出二萬冊預約以五千冊爲限及早預定遲恐方命（六）特色 本書篇首由民黨要人贈序題詞幷影逆黨照片數十幀使本書生色不少

注意 （陽歷八月二十日）後二十天內、以舟行爲日較久、特予變通辦理、凡在本書出版期、均照預約收費、以郵局戳印爲憑、逾期仍照原價

香港晨報編輯部同人 魯直 謝盛之 李睡仙 披露

香江晨報營業部總發行所啓

預防不測之災

際此炎天時時刻刻可以發生不測之災如霍亂痧症等等變生不測死於頃刻 科發痧藥水實爲預防不測之災無上聖品家庭常備有特無恐因此藥功能專治吐瀉腹痛抽筋各症靈效如神也 服法另詳仿單 每瓶一角 每打一元

上海南京路四十二號科發大藥房謹啓

每小瓶五分 大宗批發格外從廉

感謝德醫鄭邦彥先生

鄙人久患目疾幾致失明百方醫治未效經 先生診治半月赤砂諸恙次第蠲除 先生眞眼科聖手不獨時症霍亂花柳等科擅長也爰登民國申商神州四報誌謝 先生寓白克路懷德里二一九號電話中三八一九

上海河南路十二號吳憩棠啓

研究白話文的第一好書

分類白話聊齋誌異

附刊原文 分五大類

言文對照的、故典用白話註解的、按類分開的、每類可以分買的、研究白話文的人和練習舊文學的人、必定要備的好書、現在暑假期間、和二三個知己朋友、乘風納涼時候、做一種談狐說鬼的脚本、簡直可算獨一無二的了、

特價五百部將近滿限了

全書念冊僅售三元二角

種類	冊數	原價	特價
全書	念	八元	三元二角
狐異類	四	一元六角	八角
鬼異類	四	一元六角	八角
神異類	三	一元二角	六角
人異類	六	二元四角	一元二角
物異類	三	一元二角	六角

外加鏡匣一隻實價一角六分 不要者聽

外加冲楠木匣一隻實價六角

外埠加寄費一成 郵票不通之處郵票不收郵票實足中國通用者 非收木匣者局郵寄 郵局不通諸君請另行設法特此預布

總發行所 上海棋盤街交通路 交通圖書館啓

各省各大書局均有出售

上海美術專門學校招生

本屆招考西洋畫科一級選科一級甲級插級生二十名高等師範科一級初級師範科一級均男女兼收投考西洋畫科及高等師範科者須曾在中學校卒業投考初級師範科者須曾任高等小學卒業投考西洋畫選科者須曾受中等教育三年及有相當程度者報名期自登報日起至八月三十日止試驗期第一次八月十一日第二次九月五日至七日試驗科目西洋畫科國文西洋畫實習高等師範科國文英文常識繪畫初級師範科國文常識繪畫報名及試驗所上海西門白雲觀本校第一院詳章函索即寄惟須附郵票三分（附告）本校附設函授學校已歷十年成效素著凡屬有志繪畫者均可隨時報名入學函索詳章附郵票三分

校長劉海粟啓

蔣永亮牙醫生

電話中央四千七百四號 診所上海法界霞飛路西首…一百六十五號

新章十五大獎之慈善副劵後天開獎

求是學校

兩等小學科 補習半日科 國文專修科 英文打字速成科 商業英文夜科 英文專修科 商業中學科

招男女生

本校成立五年歷屆學生由粵生介紹職務者計四十人辦理成績臺全國各官廳團體及名人先後獎勵現正籌建高大新校舍章程改良一切諸法務以實事求是爲宗旨招各級男女生二百名膳宿走讀均可不拘年齡免入學考試志學者須從速報名詳章一冊附郵四分空函不復 校址正科上海法界霞飛路銘德里一 辦事處巨籟達路預科校舍內 校長陶雪生啓

民國女子工藝學校招生

失學婦女另設選科 用速成方法特別教授凡年在二十以上未受過教育或曾略受教育者均得入學滿二十名即行開班

本校開辦十年承各界及名譽校長郭泰祺夫人熱心提示顧著成效自八月起更加擴充特聘邵仲輝君爲教務主任趙玉昆君爲訓育主任陳組威君爲事務主任嚴慎予吳孟芙諸君担任教職務期更臻完善本屆添招工藝科二十名師範科二十名免費生二十名高小部及國民部新生 報名即日起至八月廿九日止 九月一號開學 詳章函索即寄 校址上海新重慶路餘里 校長

南洋路礦學校招生

定于九月十日招考土木科一年級中學一二四年級插班生招考規則及詳章函索須附郵票三分 校址上海康腦脫路小沙渡路西首十八號 校長朱文鑫啓

勤業女子師範學校招生

本校本屆招考師範本科一二三年級插班生 選修科各科插班及新生 國文英文算學圖畫 師範預科新生 職業科新生及一二三年級插班 高小科一二三年級新生 民科四年級插班 特設補習班教授修身國文英文算術及世界語各科 暑期不收學費 已經開課兩周有志求學者速來以免額滿向隅

報名由登報日起每日上午九時至十二時 考期八月一號隨到隨考 開學九月一號 校址上海西門方浜橋

校董 朱慶瀾 袁觀瀾 王正廷 余日章 聶雲台 柏文蔚 王搏沙 張紹曾 徐謙 簡照南 校長朱震寰同啓

上海市北公學添辦商科招生

甲乙種商科 初級中學

（入學程度）高小或乙種商業畢業及有同等學力者得入甲種商科修業高小二年級課程得入初級中學修畢國民四年級課程得入乙種商科（學額及班級）每科各定一百二十名現先招甲商一二年級乙商一年級各四十名初級中學一二年級各四十名（膳宿生暫收六十名）（考期及手續）茲定陽歷五月十六日爲第一次考期八月念七日（七月初五日）爲第二次考期投考生須於考期前携帶證書及四寸半身照片來校報名並繳試驗費五元寄宿生十元領取准考證計算不取退還取而不到者不退其餘各項備載詳章可來校索取函索附郵票三分即寄 校址閘北永興路 校長唐伯書啓

吳興成德女校招生

（學額）高小及附屬科均有餘額（納費）學費半年十元膳宿費半年三十元如習琴者另加三元 報名陽歷六月念四至九月八日止 地點上海海寧路浸會堂 湖州東門浸會中學周師母 杭州焦旗杆進修公益社鮑牧師 （校址）湖州東街 詳章請向各報名處索閱可也 校長聶耐士啓

南京建業大學暨附屬中學招生

本校定於本學期招收大學預科一年級新生四十名及一年級（上）（下）學期插班生四十二名、附屬中學一二年級各五十名、函索簡章、須附郵票三分、校址南京龍蟠里、校長徐文修啓

這種香烟是好● 余知其名曰

前門牌

在中國最先製造的

上等香烟

B.A.T CHINA LTD.

駐華英美烟公司 有限公司 總理

上海電報局廣告 開封郟縣於七月二十六日設局通報此啓

電器實業家注意

本行為英國著名製造廠十餘家聯合組織專辦本廠自造各種透平發電機方棚馬達帮波煤氣引擎煤氣鍋爐地窖爾老牌黑油引擎普通黑油燃油引擎各式電纜電報電話材料凡屬電氣廠實業工廠所需之全部機器均可完全承辦如蒙惠顧請駕臨或賜函敝行無任歡迎 英商久勝洋行 上海四川路一百廿九號電話中央二百〇八

謀洋務職事之利器

另設特別班 限一月畢業

本社發明閉眼術打字專科已十五年功課完備教法精善洵為各打字社冠現備洋行通用新式機器數十餘種並不隻隻同樣一經來學即能閉目打字三個月精熟能用各種機器故謀業輒得優勝隨時加教速記簿記畢業後並能介紹生意欲閱詳章來取 虹口乍浦路聯安里振華學社啟

遠東銀行廣告

本銀行資本金額五千萬已耳先收足一千二百五十萬總行設在上海江西路三十六號分行設天津意租界大馬路三十六號專營國內外匯兌並辦理活期存款定期存款抵押放款貼現放款根單押匯買賣生金銀以及銀行一切業務凡中外各大商埠均有特約代理機關所有利息匯水佣金格外克己手續務求簡便各界賜顧無任歡迎 電話總經理室中央三四八七 總綫中央七四九四 中央七四九五 電報掛號華○九一七 洋BANKFAREST 天津分行電報掛號華六六七八 洋BANKFAREST 南京分行 下關江口

天津追悼伍博士大會籌備處啓事

敬啟者、敝團體等公同議定、於陽歷八月六日(星期日)下午二鐘在鼓樓南廣東會館、即設追悼大會、凡有送輓聯者、務於八月四日以前、逕交天津鼓樓南廣東會館、籌備處、或南市新民意報社代收特此公佈 發起者天津廣東會館同啓

上海 香港 馬玉山 糖果餅乾 有限公司 增招新股

如欲認股者請至南京路東首三十七號本公司取閱章程為荷

孫大總統建國方畧

近來國民心理，一致要求得一個有計畫的政府來建設民國發皇民治．這本建國方畧，就是孫大總統內審中國政治地大社會情形，外攷東西各國建設方畧，竭數十年心力著述成的，實為改造中國的偉大計畫．全書分心理建設，物質建設、社會建設．國家建設，共四卷．前三卷初版數萬部，去年在廣州印行，不數月完全銷罄．今由本局再版，合釘一大厚冊．凡屬國民皆有改造國家之責，應當速購一冊，以資研究．國家建設一卷，容出版時再告．全書三卷．前分三冊釘裝，售洋二元四角 現三卷合釘一大厚冊 定價大洋一元 總發行上海棋盤街民智書局

言論

今天

今天，是八月一日，北京總該有一個大屋，門外掛着國旗，國旗底下，有許多南腔北調大袍闊服的人，在那里汽水餅乾饅睡臭汗，熱鬧成一片．這是甚麼一回事，就是王家襄吳景濂等所嘯聚的國會開會呀．

相傳蘇東坡在金山上，見江裏來往船隻無數，問佛印：「江裏有幾隻船？」佛印說：「只有兩只，一只為名，一只為利．」八月一日參衆兩院舊址裏，到的人不少；被佛印看見了，也許只當作兩個罷：一個升官，一個發財．

幾個名頭大些的，總想做個總長，拿內閣同意票或總統選舉票來換個總長，次一等的就換個次長和別種長字號的官也願意了；再次一等的，見得議員運命不長，借此弄到個顧問諮議等也好；末一等的，自己知道資格不夠，只有看貨定價照價賣票的一法了．屬於前三種的，官也要升，財也要發；屬於後一種的，叨得實惠，只要發財；議員底大經大綸，這般如此．除此以外，沒有開會的必要了．

大家能如願以償，就是歆天喜地的成績；有不能如願的，相罵也得，打架也得，宣告脫離也得，到南方再來護法也得，議員是自由的，甚麼都做得；然而最好是如願以償．所以我們對於今天的熱鬧，總祝他們升官發財，除了升官發財四字以外，再想不出別句適當的話了．

居然還有人希望他們來完成憲法呢．憲法完成了，於他們有何利益？一部憲法，值得幾文，哪里及同意票選舉票等有正確市價．何況二百元三百元的路費，合算起來也不少，拿出錢來的人，難道是接他們去制憲的嗎？拿錢出來替國家做事，這種風氣，久不行於北庭了，這次哪里會有？所以希望他們制憲的，全是夢話．

老實說，他們也不配制憲．中華民國憲法會議，民國八年在廣東續開過，以後因地方制擱淺停議．八年憲法會議，是任何人沒有權力否認的；以後的制憲，應該啣接着八年的會議，這也任何人沒有權力否認的．既然這樣，可見要繼續制憲，天經地義須恢復八年國會．現在將八年的會議硬割下來，丟在一旁，將以後的議憲權私授給六年國會，這樣的大膽夢話，眞可駭人．

我看，憲法自然該完成，憲議自然該續開，但與今日北京所開的國會，全不相干．他們便有這志願，也沒有這權能，還是本分些圖個升官發財罷．（楚愴）

本社專電

香港

●北伐軍克黎洞後．直向英德下游前進．至逆軍第三防綫猛攻．逆軍不支．紛紛潰散．砲彈亦盡． 三十一日

●開平縣長鄧三伯舉兵討賊．現各路義師集合．聲勢甚大．不日進攻廣州． 三十一日

●總統仍駐永豐艦． 三十一日

北京

●本日黎令．王寵惠代理國務總理． 三十一日

●兩院定明日一時茶話攝影．無議事日程． 三十一日

●顏惠慶昨晨十一時赴西山．聲言養病．託饒漢祥告黎．如閣事有辦法即回．黎商王寵惠暫代．王允．今日下令．顏昨晚先得訊．即回京． 三十一日

●內閣形勢．雖聞黎已電徵唐少川同意．但結果唐必暫擱．祇局部改組．曹吳均勢． 三十一日

●顏惠慶今日辦交代．即晚赴北戴河避暑． 三十一日

●黎豔(二十九日)電．唐少川請來組閣． 三十一日

●吳佩孚荐湯薌銘長海軍．無形中打銷湯長鄂． 三十一日

●顧維鈞等今謁黎．請罷齊(燮元)廢督． 三十一日

●閣議已通過教費由關稅撥付．但湯爾和仍不到部．須總稅司担認．方留． 三十一日

●蕭耀南電告．鄂人堅請兼任省長．黎大不懌． 三十一日

●王承斌就直省長．與曹錕約．暫任兩月．聽曹銳支配．期滿仍回任師長． 三十日

●王承斌辭二十三師師長．就直省長．孫岳將陞師長． 三十一日

●高恩洪擬發行鐵路債券六千萬．電政債券一千萬．聞者駭詫． 三十一日

●吳(佩孚)電部．代蔡(成勳)催餉六十萬． 三十日

●財政討論會請以關餘充公債基金．閣議通過． 三十日

●本月鹽餘．因軍閥截留．只收九十萬．為民國以來所未有． 三十一日

●魯公團呈請以呂海寰趙爾巽柯鳳孫監視魯案會議．並請撤王正廷． 三十日

●魯公團又請願催王瑚速就任．否則另簡． 三十日

譯電

▲逆軍强拉工人之暴行
▲其窮蹙及蠻橫皆於此可見

東方社三十一日廣州電 陳炯明軍兵士、在廣東市內、除强拉苦力充戰地夫役外、又强拉工人充夫役、强奪其金錢以為雇用夫役之代價、被拉致者已達千人、總商會及各團體已向葉舉李炳榮提出抗議、

▲王寵惠竟代理北閣矣

路透社三十一日北京電 明爾任王寵惠為代理總理、顏惠慶請假十日、

路透社三十一日北京電 黎元洪昨電唐紹儀詢問願否受總理任、聞吳佩孚推舉張紹曾長陸軍、湯薌銘長海軍、

東方社三十日北京電 顏惠慶於昨日國務會議畢後、即向黎提出內閣總辭呈、因黎竭力慰留、不得已請假十日、但黎并此不許、昨晚派府祕書長至顏私宅、請其維持現狀、顏氏是否容納、現尚未明、然今晨已突赴西山、黎大驚、立派人追踪前往、

又三十一日北京電 顏惠慶昨晚已由西山回北京、

▲董康又激怒財部全體

東方社三十一日北京電 財政部部員罷工、為董康之高壓手段所激成、其勢愈趨於決裂、彼等聞董威嚇主事張某交出印鑑、否則將赴法庭起訴、乃大憤慨、全體擁入董宅、請將彼等全體送入法庭、

▲王永江已回奉天

東方社三十一日奉天電 王永江於四日前出醫院、在其故鄉錦州留兩三日後、於本日午前九時二十五分歸奉、

▲湯薌銘仍寓漢口

路透社三十日漢口電 湯薌銘現寓漢口、

▲魯案委員會第一部十次會議

路透社三十一日北京電 中日委員會第一部今日開第十次會議、日代表提出關於陸地產業之建議、此層屬於魯案條約第二十三二十四兩欵、故討論注重於此兩欵之解散、委員會未有決議、定下屆會議繼續討論、

▲希臘進兵君士坦丁
▲協約國將出而干涉

路透社三十日巴黎電 希臘進取君士坦丁之行動已開始、距君士坦丁西三十六哩之錫里夫斯鎮以北屯集希臘兵二萬五千人、希臘兵仍繼續登陸、其前哨沿二基洛米達陣線進行者已被土軍擊退、巴黎時報載希臘政府來電、據謂土耳其人在小亞細亞所佔之區域不得復受土國治權、但須在希臘軍保障下成一自治國、

路透社三十日君士坦丁電 希臘兵仍在羅社斯吐地方繼續登岸、共已到二萬五千人、希臘哨兵一隊、侵入中立區域被土國憲兵擊退、

路透社三十日倫敦電 駐紮馬爾太島之英軍奉命調往君士坦丁、此舉足徵土希時局之嚴重、

路透社三十日雅典電 希臘牒致協約國、解稱協約國之以君士坦丁為中立區域是保護土國、而非過制土國、並使希臘喪失遍成和約之方法、如此情形延長不已、徒長土人殘殺基督教徒之氣餘耳、希臘之佔領君士坦丁為促成和平之唯一方法、希臘已有種種布置以達此目的、故請協約國以必要之訓令致佔領軍云、君士坦丁協約軍司令哈林頓布告、苟有不利於君士坦丁之行動、渠將以兵力制之、雅典聞此布告、已生深大之印象、昨日希內閣為此事集議一小時、

路透社三十日巴黎電 雅典電稱英代使已向希政府交涉希臘進兵君士坦丁事、

路透社三十日巴黎電 法報稱駐法希臘代使致牒法政府、內稱希臘政府苟無協約國之同意、不欲有何行動、法報又謂法政府已立即拒絕希臘進兵君士坦丁之請、預料英意兩國亦必予以同樣之答覆、

小兒科博士

院長陳讓先生留學東京醫科大學畢業後再事研究有年對於小兒之發熱下痢咳嗽具有專長本院創設至今八載

路透社三十日雅典電 聞希臘政府之決議、郎在致協約國文中所敘明者、目前暫不實施、埃阿尼亞之自主權、附以大規模之自治權者、定今日宣布、

▲意國閣潮引起劇變

路透社三十一日羅馬電 內閣風潮已引起前所未有之政局、意皇昨日召見社會黨領袖杜拉蒂氏、社會黨乃允與議政各黨合作、但不允贊助法斯西斯蒂黨或極端右翼加入之任何內閣、故阿蘭杜氏組織新閣之舉今已作罷、法黨與社會黨復在拉凡拉衝突、法黨以炸彈擲擊拜郎堂、並縱火焚之、該堂本由合作社占據、於是乃發生巷戰、法黨死一人、

▲德國規定金馬克買價

路透社三十日柏林電 德國銀行規定金馬克買價、計二十馬克之金幣一枚、等於二千紙馬克

▲德國海員罷工風潮結束

路透社三十日漢堡電 德國漢堡船機師火夫等之罷工風潮現已結束、

▲美國請船隻勿多裝煤

路透社三十一日華盛頓電 美政府請各航業公司船隻勿多裝煤、僅以足供駛至另一口岸者爲度、並諭外人船隻、從國外裝載其往返所需之煤、

▲各國注意俄國油礦問題

華俄社三十日海牙電 海牙會議雖失敗、有許多資本團方極注意俄國問題、在荷蘭已舉行一煤油會議、有法比二國代表參與、該會議將俄政府容許之油礦讓予權分配問題、加以討論、預料美國煤油業有關係分子、將加入會議、

▲英國全球飛行團將經過上海

東方社三十一日東京電 飛行全球之英國勃里克少佐飛行團、其先發隊拿安爾大佐已抵日本、語人曰、勃里克少佐現正在印度各地試困難之飛行、從加爾各答以東至北美溫哥華間、擬使用備有機關與汽艇最適於水面長距離飛行之番爾立利克機、預定從加爾各答經新加坡、安南、香港、上海至長崎、由神戶橫濱至卑令海諸島而達溫哥華、由該處橫斷北美大陸及大西洋而歸英國、

要聞

●廣州市政之今昔觀

（香港特約通信員礎石）

▲廣州市政摧殘之現狀

▲叛軍蹂躪文明之罪案

吾人久宿逆旅、去時尚未免有情、况以六年來護法之根據地、爲海內外國民一般所仰望者乎、余自執筆爲本報通信以來、每日必零碎彙集廣州市之教育界新聞、勞動界新聞、及市政新聞、至一月將終、而作一概觀、其終結之時日、例爲每月十三十五十七等日、自六月市政概觀寄後、竟有陳烱明謀叛之事、見於廣州市、市政廳被毀、職員星散、公文散逸、而關於市政之一切設施、一律停止、而廣州新聞界、對於市政見聞、亦罕有記載、而余亦被難來港、於是七月之市政概觀、遂付闕如、及今迴顧前文、追溯往事、令人不勝沉痛、世有愛讀本報者、當亦不勝欷歔太息、而爲之洒一掬同情之淚也、

昔日之廣州市、爲元氣混淪之廣州市、爲含苞怒發之廣州市、爲官府巍峨之廣州市、爲四民樂業之廣州市、今日則何如、元氣混淪者、一變而爲秋風蕭瑟矣、含苞怒發者、一變而爲枝柯憔悴矣、宮府巍峨者、一變而爲頹垣敗瓦矣、四民樂業者、一變而爲狼狽逃命矣、誰爲爲之、孰令致之、願國民一振其記憶力、而勿忘民國十一年六月十五日之事也、

自六月十六日暴兵佔據市政廳公署、而一切市政、停止進行、馬路工程、及市之衛生行政、無不停頓、學校則提前放假、及今月餘、乃始得一吳局長代理市政廳長、於二十五日召集六局局長、開第一次會議、定大綱兩條、(一)是報各局損失、(二)議各局規復之進行方法、是爲廣州市政死而復甦之一線動機、

此外見於報端、關於市政之新聞、東鱗西爪、各財政局佈告遺失契據之實數、公安局之禁止褻瀆國旗、前此六局文告、多者一日數十起、少者亦必數起、今則數十日乃見一起、披覽之餘、其感喟爲何如哉、

第一公園者、市民唯一休憩之所也、園內規則頗嚴、警察指揮遊園者、雖黃衣兵士、結隊成羣、亦不敢不服其指揮、而今則何如、

第一公園、自政變後、園務廢弛、消極異常、花徑之內、草可沒脛、一種荒凉景象、無異涉足山澤、每當夕陽西下、樹影散亂之際、遊人如鯽、熱鬧不減於昔、惟是一片草地、席地坐者有之、枕石臥者有之、一般頑童、踢玻打球、互相追逐、蹂花躪草、靡有顧忌、四圍長椅、坐無虛席、時有仰臥作南柯夢者、秩序大非昔比、雖警察見之、亦不敢加以干涉、見者皆謂公園規則、竟成弁髦云、（七月二十六日現象報）

嗚呼、廣州市政者、中國市政之鼻祖也、曾爲美國議員團所頌揚、曾爲香港士蔑西報所稱道、曾爲美使西門氏所認爲將以實力贊助者、又爲上海自治團體 湖南省總司令 所紛紛調查、引爲模範者、而今竟摧殘至此、可爲寒心矣、昔羅馬之文明、被蹂躪於北狄種人、未聞被蹂躪於羅馬人也、成周之文明、被破壞於玁狁、未聞被破壞於姬民衆也、而廣州市政之運命、竟超越數千年之東西歷史、而有此例外、果天不欲使西方文明之市政、移而植之於中國也耶、（七月二十七日）

●顏惠慶以退爲進

▲辭職挽留之假做作

顏惠慶於數日之前、即有於二十九日辭職之意、至二十八日下午、顏已囑咐家人、將行李備好、定於二十九日赴北戴河避暑、黎爲維持現狀起見、自然不讓顏走、乃派某大員前往勸止、同時洛陽亦有電到京、謂現在內閣、宜保守原狀、故黎方面挽顏之意、於此益堅、

據另一報告、二十九日之國務會議、顏惠慶當衆說總辭職之意見、各員無異議、遂由林步隨將前次擬就之辭呈、遞交黎元洪、黎謂在國會未實行開會以前、現狀有維持之必要、顏謂如此可請亮疇（王寵惠字）偏偏勞、王謂如此說法、我便不終鬱而退、黎恐局勢鬧僵、說幾句客套話、辭呈未批即帶回府中、一方派饒某出來勸解、惟顏氏之態度、尚未表示活動、

新任北教次代部之湯爾和君、前因主張教育經費二十九萬、由關餘實行值百抽五起撥付一案、未經閣議通過、湯氏乃拂袖去職、二十九日已赴西山、表示無復職之真意、是日閣議再將此案提出通過、一面以此爲勸挽湯之理由云、 三十日

●舊議員舉行開張紀念

▲措詞爲繼續開會

八月一日兩院方面、已決定繼續開會、人數問題、已別想出一開脫方法、只說接起民六開會、不必顯明出爲似另作一事者、人數自可慢慢湊合、又據一關於此項之消息、謂兩院二十九日會商、此次開會、爲繼續第二期常會、無兩院會合舉行開會式之必要、故八月一日、參衆兩院、僅分別舉行一紀念會、並無議事日程、茲錄兩院二十九日所發出之開會通知如左、逕啟者、茲定於八月一日午一時、繼續開會、屆時務希蒞臨、是所至盼、特此通告、參議院啟、二十九日、再是日開會後、備有茶點、並全體攝影、以資紀念、特此附聞、參議院秘書廳啟、二十九日、

又一消息云、八月一日已至、而外間舊國會盧臨期人數不足、不能開會者、茲據該院消息、謂民國六年、國會并未舉行閉會式、故現在亦無舉行開會式之必要、八月即繼續開會、並不重行典禮、參衆兩院無論任何一院人數不足、即無礙延會、俟人數滿足後、再逐議事日程云、

又一消息云、北庭以任期僅有四十八天之參議院議員、以本身在職、不過月餘、任滿以後、毫無指望、是以不顧爲人作嫁、拒絕北來、茲聞北庭爲兼收並蓄之計、已納黎澍之請、決定將該項參議員任期滿後、亦一律由公府聘爲顧問、月支薪金四百元、與在粵新舊議員、一律待遇、此種條件出後、頗有多人表示願來京與會云、 三十日

●日本不撤退延琿駐警

▲東報鼓吹永遠駐紮

日本因頭道溝事件而增加之日本警察、有宇永久性質、日前北京政府要求日本小幡公使撤退此項軍隊、小幡氏當面拒絕、二十一日復正式聲明不能撤退、茲據最近東報載云、日本因北京政府聲明担任警備延琿之事、不易見諸實行、而對於日本提議派得力軍隊常駐該地之事、亦止於口頭約定、殆不可靠、所幸此項事件、其期間甚短、而被害亦少、故僅由朝鮮派出一百七十名警察、講求自衛之策爲已足、但若今後類似此種事件、復行發生、致其擾亂範圍放大、或引起重大之危險狀態、則日本當然不能坐視、故關於此點、當善後交涉時、日本自當要求中國爲有誠意且有責任之解決與保障、而俟中國軍隊具體的分派竣事、其效果能令人滿意時止、日本當然不贊成撤退增派之警察、故視今後之趨勢如何、日本或與中國軍隊之警備相助爲理、而爲保護日本僑民生命財產起見、令警隊永遠駐紮亦未可知、即不然、目前亦必無撤退之事、是益視中國之態度如何而定、並可解爲屬於中國方面之責任者、因有上述種種關係、日本政府除催促北京政府趕緊辦理一切外、一面並實行慎重調查、以爲解決之準備、故本案之解決、預料必需相當之時日云、 三十日

●北庭垂涎庚子賠欵之失望

▲各國不贊成緩付

顏惠慶因政費無着、曾以北外交總長名義、向各關係國要求緩付庚子賠款二年、將全數充作政費、而各國當時均未答覆、茲據外交方面可靠消息、駐京比利時公使、已奉到各本國政府電令、於本月二十二日曾親赴北外部向顏惠慶表示允許展期交付、惟期限非二年、祇允緩付一年、而英法兩使、則尚未答覆、據聞法國因業已指定以此項賠款大部爲恢復中法實業銀行之用、其小部分亦已決定用於教育方面、英國則以此事正爲本國議院中之討論事項、亦有充作教育經費之意、故對於要求緩付二年、且以全數充作政費之事、不能贊成、有已決定拒絕之消息、至於日本方面、則惟歐西各國之馬首是瞻、如各國均允展期、日本亦未必單獨拒絕、若各國意見不能一致、則亦不以充作政費之理由不甚充分爲詞、而爲拒絕之表示、故此事實有不易達到目的之勢、頗有主張撥爲教育經費者、蓋鑒於近日我國留日學生、因學費中輟、已陸續歸國、誠恐年復一年、中國留日學生、勢將絕跡、故頗主張速即規定以庚子賠欵爲中國教育事業之用、而日前對於中國留日學生之窘迫、則先由日本政府或資本家陸續借欵與中國駐日使署、藉以救濟學生、既可以使現在之留日學生不致遽然輟去、更可維持中日將來之交誼、至於此項借欵、則規定由庚子賠款項下扣還、北京政府方面對於民間此種主張、亦頗注目、將來或竟可實行、亦未可知、但北庭要求緩付一年、以全數充作政費之事、則或竟成畫餅云、 三十日

●撤廢客郵之日報論調

▲日人利益將受損失

世界新聞社譯東京時事新報社論云、爲遵行華會之決定、從明年一月一日起撤除在華各國郵局起見、日本政府已完成一切調查、不久將派代表至北京與中國當局實行談判、各國在華設郵局、雖無條約上權利、但因中國郵政制度不完全及其他情形、故自設郵局以資補救、計在華客郵之數、日本十四、（滿洲山東除外）英十二、（在西藏另有三所）法十五、美一、俄廿九、俄郵自一九一九年後即已停辦、中國久欲取消各國郵局、近年曾屢次提議、直至華會始達目的、此實中國在華會成功之一端、

列強允許撤廢客郵之主因、自爲承認中國郵政經法國顧問員之贊助已有卓著之進步、但同時亦爲列強尊重中國國際地位之結果、乃無可否認者、客郵既撤、郵務專歸中國管理、將來狀況如何、列强殆亦不無懷疑、若中國當局辦理郵務果表示其弱點、則日本利益將受最大損害、因在華日僑人數最多故、是故吾人必須要求中國政府於其郵政上尚有缺點之處、應盡力改良、庶使慷慨允諾中國請求之列國可以安心、

華會之決定有一例外、即凡在租借地內或規定於條約之客郵不在撤廢之列、據此日本在滿洲山東之郵局乃在決定範圍之外、無須撤廢、但吾人以爲在山東之日郵亦當裁撤、裁撤後一切辦法、由今在進行中之魯案談判決定之、總之、日郵撤後、日人方面必有種種不便、日代表當盡力協商、使不便縮至最小限度、中國政府亦當勉從日人之意願、誠以中日利益共同處甚多、利日人即以自利云、

●謝遠涵被軍閥擋駕

▲軟禁吉安不能赴任

▲贛省公團大動公憤

正義通訊社南昌通訊云、江西省長謝遠涵、此次由贛州動身、原擬到省接事、行抵吉安、晤廬陵道尹孟某、（北人）孟告以沿途匪多、極不易行、請在吉小住、俟澄清、再晉省不遲、言語離奇、顯係省城當道有所授意、洋人、知謝在此、紛紛來謁、談次、幷請謝移住該教堂中、謂空氣較良、則現所住、偪促狹陋、可想見也、乃此消息甫傳出、便有排長率隊四十名前來、口稱伺候省長、謝斥退之、排長唯唯走去、率隊往河岸扣留船隻、不許開往何處、謝見情形不對、乃通知蔡成勳、謂省長一席、我甚淡然、不過亟願晉省、面議調停、蔡置不覆、乃間接由廬陵道尹提出、須北伐軍退出贛州城三十里外再說、謝謂此亦須與蔡面商、若故意提出以難人、實無異心容納調停、乃一面又打電話與樟樹蕭安國、蕭裝聾做啞、諉謂電話聽不清、請拍電報、詳告一切、明知謝電決拍不出、蕭與謝曾有一日之雅、不敢反抗蔡、又不便左袒謝、祇好藉辭推諉、謝原派來代表三人、惟郭以事未來、葛非劉敬熙二人、係假基督教徒名義、沿途始安然通過、到省後當將謝在吉安情形、報告各公團、聞悉之下、無不髮指、因召集開一茶會、商議救濟辦法、僉謂各公團多派人前往歡迎、以壯聲勢、可免途中危險、於是推代表數人、往軍署請求發給護照、連候數日、不得要領、可見有意爲難、既一面阻止謝來、又一面不許代表前去、人謂其垂涎省長一席、尚屬皮相之談、蓋欲乘虛進佔贛南、不便面晤調人、致爲所窘耳、聞蔡并電北京、謂謝已由吉安晉省、由省赴滬、藉以矇蔽北廷、現省城及各縣人民、聞蔡此舉、咸爲切齒、將組一大請願團、赴北庭請願、一面宣佈蔡罪狀、各願以頸血濺此獠之身、但謝軟禁吉安、是否有性命之虞、亦惴惴可慮、聞蔡敢蠻悍如此、亦出於不得不然之勢、因洛吳對蔡曾表示此種意思、謂君如不能辦到、我當有人代辦、蔡故不得不出此也、

時評 一

●湯薌奪印

湯薌銘總算是個硬的，蕭耀南也不軟，這樣奪省長做，比別省出色了。然而一個後面有曹吳，一個後面有老黎，奪得再厲害些，這個官司，要打到黎曹吳身上去了。

其實黎自身已認做了曹吳駐京代表，何苦再搶這些小氣，有約要廢的督軍還廢不成，還任命甚麼沒經督軍同意的省長；脊梁斷了，裝甚麼駝子，倒不如恭維到底了罷。不然，得罪曹吳，他們謀臣如雨猛將如雲，逼黎走路的方法多得很咧。

（湘君）

防疫

夏令已屆疫症發現飲食起居均宜留意衛生稍有不慎重則疫癘輕則時症相因而生不但個人之患一經傳染害及公衆故未患病者亟宜預防已患病者急求醫治五洲藥房所製各種良藥均爲極有效驗之品衛生家病家各宜注意茲將各種藥品列下

時疫類

●良時疫丹 每包自六分至五角

●急救時疫藥水 每瓶自五分至五角

●霍亂吐瀉藥 大瓶四角 小瓶二角五分

●清香聞痧藥 每瓶三角

●辟疫太極散 每盒三角

●痧氣奪命丹 每瓶五角

●瘟痧預防藥 大瓶五角 小瓶三角

●辟瘟防疫香水 每瓶五角

瀉痢類

●紅白痢疾藥 大瓶六角半 小瓶三角半

●萬應痢疾丸 大瓶三角 小瓶一角

●小兒痢疾藥 每瓶四角

●立止水瀉藥 大瓶六角 小瓶三角

●立止腹瀉丸 大瓶五角 小瓶四角

●小兒水瀉藥 大瓶三角 小瓶二角

海波藥

海波藥係西歷一八七十年美國化學博士司坎藍先生所發明其原質係海草中之一種產能清潔血液掃除蘊毒自海波藥發明之後凡患瘡毒各症服之痊愈者不可勝計　敝藥房得此方後即請醫學專家悉心研究知此藥療治外症確有功效因遵照局，慎選藥材製成海波藥以供病家應用　是藥性質和平功效安速專治一切花柳毒症新舊蘊毒如筋骨酸痛濃瘡潰爛或下疳橫痃魚口便毒以及各種疥癩疔瘡金錢惡癬皮膚濕爛諸症兼治婦女月經不調赤白帶下子宮內爛等症一經服後立能痊愈

海波藥價目 每瓶洋一元

上海四馬路棋盤街轉角 五洲大藥房 發行

北四川路武昌路口海甯醫院

本館添招各地代派處啓事

本報創辦六年 行銷日廣 各地愛讀諸君紛紛來函訂閱 茲爲便利閱者起見 特添招各代派處 重訂新章 條件從優 函寄迅速 但在代派者[illegible]

時間 上午十時至十二時 下午二時至五時 逾時不候 星期休息

夏令救藥

凡人五官有病莫不急求專家醫治然每屆夏令汗出如漿黏結膚體亦無異於五官之受病倘用中國ABC內衣織布廠所製之內衣軟領襯衫等項自覺安適如常絕無汗黏肌體之患是中國內衣織布廠不啻療治夏令汗濕之專家也本廠各貨物質精良暑天衣於身上雖汗流浹背亦不若舊式內衣之黏凝膚體故寰球之人皆樂用之講求衛生諸君請即置用勿俟炎夏始購致有採購恨晚之嘆並希將本廠內衣之優點遍告親友以期利益均沾此佈

ABC內衣每套洋二元三角五分

中國ABC內衣織布廠 總理黃鴻鈞 經理胡覺星 披露

新發明衛生衣 每套二圓三角五分

外埠預定 更表歡迎

ABC內衣織布廠在本埠麥根路S六百號門牌電話二千九百二十號

分銷 先施公司 永安公司 本埠各大店家

熱河新章副券大獎揭報

閏五月念九日開出 頭獎第二八四八四號本埠有利源承銷 額外頭獎第一二八三六號本埠廣匯源承銷 又第二五七七八號本埠飛來福承銷 又第二八六〇八號天津鑫記承銷 又第三〇〇三一號本埠大善元承銷 又第四九八三五號本埠大發源承銷 二獎第一二八三九號本埠廣匯源承銷 三獎第二六九七三號本埠大發祥承銷 四獎第三八四三三號蕪湖分銷售出 又第四九三二七號本埠大得利承銷 五獎第〇七一二七號本埠廣滙源承銷 又第七一二〇號本埠善利全承銷

◎本局上列號碼仍以號單爲憑 得獎諸君請持紅票來兌 上海小東門外民國路五十號

熱河獎券總局啓

額少獎多的

川邊正券頭獎五萬元

新章額設三萬張

六月十一日開獎

牙醫專科秦少周

敬者鄙人懸壺滬上將廿載矣凡治一切牙患均用歐美最新發明極品之藥料而鑲補續嵌之器具尤必採其奇特新式俾患牙者悉無遺憾焉至拔牙保無痛苦注射永免危險此鄙人所堪自信亦各界諸君素所嘉許也故設局以來屢蒙本埠巨紳名賈贈予匾額登報頌揚者指不勝屈 際局開設上海北江西路自來水橋境天潼路口 如承賜顧不勝歡迎之至此佈

名人

香煙之美味 全在所用之煙葉

名人牌純用美國最上等煙葉製造

大美煙公司啓

高等國貨

大長城烟

▲此烟氣味香醇。遠出他烟之上。君試吸此烟一支。當勝吸他烟數盒也。

▲每罐內均有贈券。積存多張。可換各種貴重贈品。

中國南洋兄弟烟草有限公司謹啓

室雅何須大

烟香不在多

大舞台 六月初九夜戲

初次起演 新排 狸猫換二本太子

准演新排宋朝歷史機關彩景新戲

減價 特別花樓八角 優等官廳六角 二等正廳四角 三層包廂二角

提早開鑼

注意 界共舞台男女合演 六月初九夜戲 電話三千五百十七號

狸猫包公頭本換太子出世

丹桂第一台 六月初九夜戲 特別包廂七角 頭等正廳五角 上層包廂三角 二等正廳三角 三等統艙二角

七時登場 狸猫包公五本換太子出世 各界請早

乾坤大劇場 六月初九日戲 大廉價 登樓二角 樓下一角

小翠送銀燈 陸乾江 獻地圖 湯桂芳 探親家 汪小峰 雙獅圖 侯云際 蘆 李俊人 林 侯雲峰 侯雲祥 撥 張少泉 寄子 金菊花 穿 韓文奎 珠 杜林禿 記 小扁

乾坤大劇場 六月初九夜戲 月樓三角 包廂二角 特別正廳三角 頭等正廳二角 二等一角 一律大洋

陸乾江 乾瓊林宴 紅菊花 遊龍戲鳳 汪小峯 汪碧雲 六月雪

◎全體合演連台劍俠好戲◎ 七劍十三俠 六本

新舞臺 六月初一起 暫停歇夏

天韻樓

永安花園

夏天人人的戲。人人都說好了。加上張顚顚 韓達心 張懷玉 徐寒梅 相配。更加好了。但有件很抱歉的事情。就是單演日戲。不演夜戲。所以許多的遊客。都引爲缺憾。本樓爲滿足遊客心意起見。從本月起。特加演夜戲。每夜七時起至十時止。本樓影戲素爲遊客贊許。那蒙面女俠和島中人兩套大長片。是美國出名的大長片。諸君愛觀好影戲及好新劇的。破工夫早點光駕呀。

新愛倫影戲院

在英界海甯路 中市愛倫舊址

禮拜一夜至禮拜三夜接演 愛爾瑪林之傑作 斐洲遇險記 第八集 兩大本

愛情一病五年 新片 開司東 腦病 五大本

特別啟事 今夜本演救國英雄因該片在路中延誤故改演優等武術長片斐洲遇險記准于下禮拜接演兩集 禮拜三日戲目

竊國賊 第一二集 第四 大本

最新笑片四大本

西門外方浜橋 共和影戲院 今天夜戲

寶蓮奪寶案 第十三十四集 四本

飛賊 第九十集 四本 星期三夜戲

滑稽 開司東 過激黨 一二本

飛賊 第九十集 四本

附啟 本院爲諸位衛生起見特於屋頂添開大氣窗六個以通空氣又於院之四週加裝電扇數架以却炎暑場中雖當盛夏如在秋涼倘不余信請到敝院一遊便知言之不謬也 價目照舊 星期二 星期四 星期六 星期日 片

老程 一飛 論相 六角

相

上午十一時起 寓英界勞合路底長吉里

上海總發行所開設北四川路中三六六號

上海振華油漆有限公司

註冊 商標

本公司自設廠製造底牌各色國貨油漆以暢銷特擴充主製產額以應國貨廣漆並製白油石膏粉光粉及各色鉛粉丹均皆備價廉 君請向虹口天潼路各色油漆 接治 電話(北)一〇三六 小沙渡 製造場

留心!留心!!留心!!!

真正老牌燕窩杏仁霜

本公司開辦十有餘年不特重量林辦上等官燕華北大板杏仁配用消疫要品親自督製成霜清香味甘不寒不燥功能除痰止咳養顏潤肺無不神效如常食之則固本調元尤爲擅長此霜早蒙各界稱許故銷售日暢尚有止咳杏仁露雞鴨茶伊府麵各色菓子露以及其他佳品不及詳載均爲衛生之要品近有無恥奸商假冒本牌布圍射利殊於 惠顧者大有妨碍爲此敬告各界食本牌珍品者務必認明七星牛頭商標庶不致悞

各處上等糖食莊均有代售 上海利華食品公司胡子傑披露

本埠各南貨茶食號廣東丸藥號均有經售

上海療毒院

專治 ▲梅毒 ▲淋症 ▲皮膚病

▲本院普惠宗旨去人疾苦不事侈酬 特備安全注射器電器消毒器故靜脈注射有安全清潔的保障

▲德國六零六九一四每針四元

最新英法九一四 效驗極佳每二圓及三圓

▲君有淋病乎?

▲新淋數日能愈▲久淋二星期亦愈 ▲醫術上的確當▲故敢貢此責任的言▲德國新藥的特效▲故愈治迅速 ▲經驗上的實在▲故能預及愈期

院址法租界嵩山路打鐵浜鴻儀里卽(仁和里後面)

河南路抛球場一百廿一號

時 和

只此一家 並無分出

洋裝金銀首飾老號

本號創設多年祗此一家並無分支別店亦向無派人在外兜售等事 所售翡翠珠寶飾品及一切大小金銀器皿久爲社會所歡迎價廉物美無煩自贊近年復發明白金製作其精緻品足與舶來品相頡頏並幸蒙各界稱許本主人信用昭彰自然乎敢其以此鳴不以精益求精價格公己以酬各界愛而堅信用乎 一律歡迎老幼不欺詭滑 號主人謹啓

上海英租界南京路一百念號時和洋裝首飾老號主人謹啓

潮惠醫院 醫院啓事

本院設在愛多亞路孟拉納路口斜向院內敞寬空氣清新氣設病室最適夏令患者之住院專治花柳 皮膚 新老白濁 兼擅長療治肺癆 悉應用科學的無痛打針凡患以上所記諸症者祈到本院一試方知本院之非虛言也

注意 剪下此廣告到本院求治者不收診費

醫學士袁飲湘白

愛多亞路大世界西首五七五號

后得醫院

送診廣告

(一)本院就內外各科中常川劃出一症送診。每症送診一期。每期四月。期內一概不取費。

(二)本期送診爲『脚氣病』。脚氣爲一種中毒症。先從脚發。攻心卽死。患者如覺足部浮腫。兼感麻痺(亦有僅感麻痺不呈浮腫者)步行屈弱。尿通不利。(大便亦多秘結)卽係此症徵候。急宜早治。不可忽視。

(三)送診時間。上午十一時至下午一時。

(四)其餘各症。概照常例。門診一元出診五元

電話中央六六六三

農商部國貨展覽會特等獎

中國精益眼鏡公司

美國華盛頓萬國工業賽會 銀牌 香港物品研究會特獎金牌

謹防假冒

總公司 上海英大馬路泥城橋東

分公司 北京 天津 濟南 漢口 長沙 香港 廣東 杭州 南京

本公司爲中國首創驗目配光之第一家自出品以來頗承各界贊許鏡片之精美即西洋各國光學專家亦稱爲國貨之新製品 獨一無二 蓋非特驗目配光運機磨片量面裝架種種專門技術爲惠顧諸君所目覩即自製金銀各式鏡架亦無不精益求精力求新異固不敢以不對光之鏡片損人目光亦安肯以不真實之偽貨自損名譽 茲將本公司諸特色再佈於下(一)電光驗目室及磨片各機坊可領客參觀以表新藝(二)本公司係美國畢業光學專家所組織故不論遠近斜正散光各片凡東西洋專家所能造者本公司無不照造照配 自與購辦現成貨不同(一)光片既係定製出貨(二)本公司所製中國眞金架包用包換(一)本公司爲便利購客起見特於自製金銀各架外添備西洋別緻及夾鼻兩種亦能按照各人向部裝配

電話三千八百九十五號

光華眼鏡公司

自製各種 最新式光學 眼鏡價廉物 美如蒙惠顧 無任歡迎

總公司 開設英大馬路大慶里口

分公司 北京 漢口 香港 廣東

電話中央六八九六

楚石授花柳專科招生

科目 專授以六零六注射法及白濁注射法魚口下疳梅毒淋病治法

函術 面授 學費 函授三元 面授六元 十元速成

期限 函授三月 面授二月速成

詳章 函索附郵票二分卽寄

附告 本院專治花柳皮膚各科門診每次一元法界南陽橋北天濟醫院院長王楚石啓

●魯人督促王正廷交涉魯案

▲拒絕日人保留公產要求

中日魯案委員聯合會、因倉庫碼頭等等爭持頗力、二十八日魯省各界代表李郁廷、魯佛民、董星五、王際唐、裴紳五等赴督辦公署、見王正廷氏、爲相當之督促、向王氏提議、關於公產項內、日人提出保留之房產土地等數甚浮濫、已越出華會條約規定範圍、我國應嚴行審查拒絕、而碼頭倉庫本爲德國政府所建築、自與私產性質不同、按華會條約第二節第六條之解釋、應歸第一部作爲公產討論、我國應堅持前議到底、無得變更、且青島船塢、前爲日人擾去、既說到碼頭、何以船塢一字不提、我國對此應有何種主張、亦當講求一適當之應付、再者淄田礦山、日人延宕不提、委員等不應任其遷延時日、致生滯緩外交之嫌、應即從速催促日人提出、以供我國審查、以上各節、王氏當即口頭容納、聞對於督辦公署制定青島市自治暫行條例一項、各該代表以根本上即不承認其具有此種權限、日內即將另具意見書有所聲述云、　三十日

●八校教職員又會議經費

▲宣告北庭無維持誠意

二十八日下午五時、八校教職員聯席會議、開緊急會、首由主席尹炎武報告、(一)八校經費、於關稅實行值百抽五時、按月由關稅收入項下撥付二十二萬元、而上年新內閣閣議通過之增加八校經費十萬元、亦一併於實行值百抽五時照撥、(二)鹽餘庫券二百萬抵押借款問題、據六國銀公司方面言明、要求北財政部與鹽務署正式證明、即可抵押、本日(二十八日)上午校務討論會開會、已議決對於第一件、計共三十二萬元、即日呈請北庭府院當局、必須由關稅項下撥付、對於第二件、則仍催鹽署趕辦云云、報告畢、即將第一案付討論、僉認教育經費、必需由關稅項下撥付、誓不承認北京政府之敷衍塞責辦法、遂一致議決除運動力爭外、並宜向總稅務司要求、一面發表對外宣言、聲訴北京政府無維持教育誠意及違反華會議決之關稅約、公推尹炎武起草、內容取嚴厲、更推何炳松陳啟修燕樹棠三人起草致總稅務司安格聯之英文函、及起草英文對外宣言、尋又討論第二條、僉以此項押款、與八校下學年開學有密切關係、非達到目的不可、鹽署當局如此延宕、亦爲無維持教育誠意之鐵證、除派人向該署力催外、並詰責其何以故意作難、如不即日正式證明、致校學年不能開學、必有相當對付、一面更請校長方面亦同時進行、尤盼與六國銀公司磋商略行展緩限期、以便最後奔走、結果議定、三十一日上午九時、仍在美術學校開臨時會議、討論一切、至時半始行散會云、(三十日)

●湯薌銘不怕鄂人笑罵

鄂函云、黎元洪始終以去就爭湯薌銘長鄂、並允以實力護其到鄂、湯始有私人名義洽敬等正式復電出現、茲悉湯二十七日晨、電致漢口商場督辦事宜處、準定二十七日晚車南下、二十九日早六時抵漢、聞隨行者有同鄉某某等十餘人、暨黎派近衛軍一連護送、抵漢後、只在商場辦事處休息一小時、即渡武昌去、一說湯的行轅、已有人爲訂定漢口大同旅社第一號第三十七號三十八號三個房間、漢口各團聯合會紅十字會、已於二十八日上午覓定小輪準備臨時載送湯氏過江、並通知各保安隊、至站歡迎、杜錫鈞之巡緝營、周際雲之保安隊、亦均準備到站歡迎、實維秩序、藍拒湯派自探悉湯氏南下確期、除已經通電聲明決議合所謂本省各團體、組織拒湯敢死隊、待湯到車站時、與之周旋外、聞近在武漢雇就大批勞動界份子、及拳師棍手等、並另有手槍隊之組織、已於二十八晚在漢分途爲拒湯之準備、今後必有種種怪劇可看也、

舊鄂長劉承恩經省議長控告於下、黎元洪派員查辦於上、劉因恃有奧援、並不甚恐慌、二十七日劉接鄂籍議員胡鄂公自京電稱、黎因拒湯致劉任、係公主張、頗不爲然、現諭莊蘊寬實行南下查辦、並先送法院、恃愛特聞云云、劉當急電某方、請承恩還命、暫行留鄂、維持現狀、詎政府不諒下忱、實行派員查辦、承恩進退維谷、伏乞轉達府院、不爲已甚、究應如何處理之處、統希訓示施行云云、不知某方對此電果將若何、至外間傳言莊與湯同車南下說、恐或不確、

●漢陽鋼鐵廠罷工風潮解決

▲調人提出三條件

▲工人上工之宣言

鄂函云、漢陽鋼鐵廠罷工已有四日、武漢各工團領袖、連日從事調解、稍有頭緒、該廠長吳任之於二十五號特請揚子俱樂部正主任陳雲鵬副主任楊梅松、及京漢俱樂部姜韋基楊某會某諸調人、到該廠面商、所提條件、當即具體解決、各工人定於二十六日完全上工、茲錄調人與吳氏談話情形、暨工人上工宣言於後、以供留心勞動者之瀏覽、

調人陳天對吳氏云、我們敝廠(揚子廠)工人未有團體的時候、時常發生罷工、毆打拆警所種種的舉動、這因爲我國教育沒有普及的原故、自從俱樂部成立之後、提倡工人教育、增高工人的人格、就無上述的行爲了、廠長素來熱心公益、親愛爲懷、貴廠工人所要求的條件、請即酌爲允許、比即擬出三條(見後)經吳氏完全認可云、

漢陽鐵廠工人上工之宣言云、同胞們、工友們、我們罷工的時間延長到四天了、在這四天之內、我們以鎮靜堅決的態度、表現我們光明正大的精神、在這四天內、廠裏當局無日不託人調和、並出通告兩次、他們自知失錯、手忙腳亂的情形、表現出來了、今天他們、請出本地工團的領袖、出來調和、再四磋商的結果、(一)承認工人組織工會、(二)照給停工期間之工資、(三)化三塊長工工錢增爲三角三分、此外口頭聲明俱樂部的一切還原、開除的工人一律復職、我們對於這種條件、雖不滿意、然於我們原條件的大體上無甚損傷、而罷工一日、損失極大、且勞各界同胞奔走呼號、我們再四籌思、亦覺無十分堅持之必要、只得於本月二十六日宣告上工、同胞們工友們、我們受了無限的壓迫冤苦、費了多少犧牲奮鬥、而所得的結果竟能如此、我們很自慚愧、工友們、我們經過了這次的教訓、指示了我們許多的路途、我們唯一的要務就是好好的結合我們的團體、趕快把我們的工會組織起來、大家盡力的擁護、發展、以謀得我們應有利權、工友們、這是我們的生死關頭、我們要努力啊、同胞們、熱心的新聞記者和青年學生們、勞你們與我們以種種援助、我們十分的感謝你們、親愛同胞們、工友們、人類的努力促進新的進化、創造世界的文明、來日方長、前途無限、大家努力啊、

●實行自治後之黑省長

二十八日

▲省議會推梁議長代理

▲張作霖仍屬意史紀常

奉函云、現在奉省省長、已由張使委白永貞氏代理、吉省亦已由孫兼署者長委魁陞氏代理、惟江省尚仍由吳督自任、刻聞該省省議會已推定梁議長聲德代理、其通告公函云、逕啟者、本會依七月二十一日特開緊急會議、議決在省憲未制定以前、推定本會議長梁聲德代理省長職務、除分函外相應函達查照云云、

又聞梁議長之意見、於覆某氏信中披露云、適接大函、謂江省地處極邊、胡匪充斥、軍民分治、奉吉已開先例、而史廳長先經□□任命、次經張使指許、全省人民、一體承認、乃竟遲不接事、後患何堪設想、特此撥電呈上、或開一會議、或出一傳單、通告各界、催其就任視事、以免貽誤大局、鄙人芻議、區區之私、因地因時因人因事、似宜如此轉圜、是否有當、仍候鈞裁等因、並代擬上□□暨張使電稿、卓識宏論、欽佩莫名、軍民分治、敝會夙極主張、史廳長雖有□□任命、已經通電力辭、省長爲省治最高級長官、委派斷屬不合體制、人民選舉亦復無所根據、即按之奉吉先例、尚不失爲奉人治奉、吉人治吉、而我江省何便獨異、現在東省已倡聯省自治、敝會剋正從事籌制省憲、在省憲未成以前、曾經敝會電張使仍令吳督軍維持治安、以俟憲典告成、即依法組織省政府、實行省自治也、

又訊東三省施行聯省自治、惟黑龍江省長尙有問題、三省聯合會與黑龍江省議會皆呈張總司令、請將黑省長亦照奉吉辦理、早日定人以便主治各政、惟張使以史紀常氏雖非東省之人、已久官東省、熟悉東省政治、無異土著、且任黑省政務廳長資格、階級經驗、均皆相符、以之充任省長、決無僨事、已據情咨復查核、並一面調史氏於前日來奉、即係磋議此事云、　二十七日

●豫教育界之基金運動

▲要求軍閥維持教育費

河南各學校校長爲爭教育基金事、致電曹錕吳佩孚云、(上畧)竊以維持教育、斷非空言所能奏效、河南教育款項、經趙前督濫行挪用、移作軍費、致令省立各學校經費、積欠達六七月之久、據報紙所載、現在河南軍費較趙前督時有減無增、即盡河南之所入、尙不足供軍費之浩繁、誠如斯言、不獨教育欠款無償還之望、將來經費亦不能按月照發、進行艱難、維持無術、學校停閉即在目前、不得已惟有仰乞鈞座迅電河南軍民兩長、剋期指定專款、永作教育基金、不爲軍政各費所挪用、俾作清償積欠按月撥發之需、不使教育有破產之虞、青年有失學之苦、以符鈞座維持教育之初衷、臨電迫切、無任悚惶待命之至、河南省立學校聯合會代表法政專門學校校長胡鼎彝、農業專門學校校長馬全鼐、甲種農業學校校長許道純、甲種工業學校校長馬載武、甲種商業學校校長張培禮、第一中學校校長何南凱、第二中學校校長趙允治、留歐美預備學校校長張鴻烈、第一師範學校校長谷鏡琦、女子師範學校校長張希曾、第一高等小學校校長谷重輪、第二高等小學校校長張世鑾、第三高等小學校校長張春堂、省立國民學校校長胡繼瑗、省立女子中學校校長魏十駿、義務教育委員長姚煥光同叩宥、

又具呈豫省當局改革教育四項辦法云、

一、積欠亟宜撥款清理也　查校款根據預算、省府切實核定、並無絲毫贏餘、自官廳減發以來、積欠達六七閏月之久、因之職教員薪水累月積欠、書館商舖賬目、常年不清、優秀教員不安其位、圖書儀器無從擴充、舉凡應興應革事件皆不能按期進行、現狀幾無法維持、整頓又何從着手、阻礙教育進行、遺誤青年子弟、言念及此、可爲寒心、校長等擬請於清理逆產項下、提撥一部、俾清積欠、以重教育經費而謀改進之方、

二、經費亟宜按月清發也　河南財政紊亂、關於教育經費、須經數次祈禱、始獲甘霖一降、坐此消耗時間、荒廢校務、校長等感受痛苦、實已莫可言宣、擬請令飭財政廳將各校每月應領款項、定一次或兩次按期支發、以免曠廢時間、而便專注校務、

三、十年度新預算亟宜公佈施行也　查教育爲進化事業、非因時改進、不足以應學生升學謀生之便利、現各省對於新學制積極進行、河南未便獨落人後、各校對於斯項籌設、皆有計劃、列於十一年度新預算案、倘不公佈、則所有計劃皆成畫餅、校長等擬請飭令財政兩廳、將各學校十一年度新預算彙報、先行公佈、再請省議會認可之事實法理、均無不合、而教育已得收改追革之效、

四、教育基金亟宜特別籌撥也　查教育經費、專款存儲、各國各省皆有先例、在趙前督軍任內、業經要求批准指撥專縣籌解、無論何人何事、不得挪用、迄經政局變亂、遂致化歸泡影、校長等目擊時艱、值此大局未靖、軍事家動用學款、歷歷可數、若教育基金不能確定、則二三兩項皆無切實之保障、教育前途、危險何堪設想、校長等擬請暫由厘稅押款、或其他固定款項各項下、特別撥作教育基金、以樹永久之福利、

●川省戰局形勢之變化

▲楊子惠欲罷難休

▲鄧錫侯沿江西下

重慶快信云、川東近日雖有極大戰事、渝城方面、尚安靜如常、雖謠言繁興、因處於二軍範圍之內、未敢暢言、報館五六家所載概係片面迎合之詞、萬難求其實際、茲調查所得彙紀於次、

綏定方面　二軍確係計中張旅、等軍退至通江三匯、縣等處誘敵、二軍派隊追擊遂致敗潰、第三軍鄧師在瀘、得手佈置後即沿江而下、合江地面、雖險可阻、守衛之兵不多、惟江津方面、紮有重兵、現傳傅異吾全旅、共有五千餘人之譜、中路賴師已過壁山縣、將抵走馬岡、聞鹽運司龔遠經劉湘派赴永川、運動陳國棟、嚴守中立、萬勿入此漩渦、不知從否、二軍中路係第六混成旅王方舟指揮、定有一番猛烈戰爭、該軍司令部紮百驛、已備重兵抵禦、隔渝十五里之浮圖關、扼要之處、安置砲六尊、楊軍長森鑒於四周空氣不佳、聞已回渝、尚未露面、惟省軍水旱兩道、逼迫而來、派出之軍一時調回不多、無論如何鼓勵、以覺難以抵禦、前綿司令劉湘發有元電勸兩方面停戰、並聘有力士紳及各友軍等出爲調和、學商界又復通電息兵、楊氏藉此停兵、候各方面解決、今午後街面粘有油印長單、係二軍全體軍官宣錄熊但罪狀、又另有油印單云、森最愛和平、即此次各友軍趨渝、如擇取防地、森即當相讓、決無他問題發生、倘望各友軍諒解、惟一軍已成勢不兩立等語、街面近日頗謠楊軍長借助黔軍來渝等語、然前有黔將谷正倫被袁祖銘所追至川境、尙有殘軍團餘、現經楊改編歸二軍節制、所謠是否因此、抑或與袁另有聯合均不可知、軍興以後、需用浩繁、昨日突然發表抽收房捐、以維軍用、佈告上有本軍長明知人民負担過重、實不得已而爲、此項房捐、抽收一次、歸房主負担、限五日之內繳齊等語、可見軍餉缺乏、此區區房捐、即如收足、數亦無多、商幫聯幫共籌百萬元、一時無現款可繳、大約由商會出據抵押現銀、方能了卷耳、

●伍平一與章太炎論三大改革(續)

竊謂尊論對於約法國會、宜慮及此、至委員制之當否、僕以民質不良、政治之家不自懺悔、徒法不行、亦換湯不換藥之道耳、且西南總裁制、又何嘗不驗諸事實乎、伍廷芳之避港、李協和出走、何莫非黨援強者之獨斷乎、可知執事意想、曾爲一度之試驗矣、總之民國十年以來之禍亂、不在政制之良否、而在中國所謂上流人物者「全神瘁力於政爭、一若以爲政權到手、而種種事業、可以舉廢、其末得執政而奔走不懈蹈故轍而不辭者可勿論、自其曾獲執政者言之、上焉者、以未執政時所具之政見而用之實施、弗察情俗而昧於事勢、往往趦趄杌隉之事遂生、卒無良果、下焉者、尚未執政、則碩畫煌煌、及其秉治、則前後兩人、一若忘其所自、不爲事勢所困、即爲習俗所遷、寖假而良治亦末由見、此其概也、以僕於美洲留學、致力革命時代、亦曾作是想、以爲吾輩執政、雖未盡善、必較滿清爲優、而豈知返國以來、同時之執政者不出所論兩途、癸丑之歲、僕由美內渡、阻於袁氏、遍游南洋、歸留日本、以迄丙辰、三數年間、雖未身入國門、而洞燭國中實情較著、已稍悟前此理想之非、故亡命留日、曾對留學諸子、發爲各圖地方自治相勗之論、戒各趨於政爭、而瘁力於地方社會事業、國家前途、庶有所補、茲僕之意、以爲方今策國、第一先求國中所謂上流人物者各戒政爭、合力致其精神於社會、謀教育實業之發展、教育則注重於國民小學之普及、實業則實圖國民生計之發達、夫如是、國家大政、雖握於梟鷙者之手、國民之實力既富、監督抨擊之力亦厚、有違法作亂者始有所憚而弗敢嘗試、(中畧)辛亥光復、全功未竟、僕在美洲、曾貽書於克强先生、力主同盟改政黨、而又恐吾黨之末踏此黨方畧、專於政爭、注意在朝、而輕視在野、曾著爲在野政治論一篇、及今觀之、不幸而言中矣、若乎關於政制、僕以爲法律則注重制憲、政治則促成聯省自治、兩者苟早日告成、國家大法既定、政治立上軌道、其有悖法擊亂者、萬目睽睽、暱爲越軌、誰敢冒昧犯之、不然、聯省自治、行政首長、既非產自中央之任命、當無驅各省盡爲虎倀、且各本乎民意、以維大憲、其位元首者、梟鷙則有所憚、仁柔則有所輔、外交軍事、主於統一、而易於勵行、則又何必易爲疊牀架屋之委員制哉、說者謂近人所論、法律政治、多有所偏、而豈知兩者有密切之關係乎、即如尊論、則未免過於重視政治、薄視法律、豈約法於不問矣、僕以爲偏重法律、則悖法律之精神、偏重政治、則悖政治之軌道、兩者不可、就執事所主張、以國會議員之自身流品太雜、應自絕於民寄、言之誠是、然約法以制憲大權付之若輩、吾人何能斬之、故僕之意、就尊論之主張而變通之、一方於法律無悖、一方於政治亦求日進、且於制憲亦見縝密無遺、可由現式國會早日將憲法制定、而現在國會之恢復、亦以制憲爲限、(根據約法第五十四條)而憲法制定之後、尚經公布之手續、可於憲法規定、交由各省省議會、派出審查憲法會議以增修之、斯於約法無悖、而又於執事之主張、無僢馳之虞、豈非法律政治、雙方兼顧者乎、然僕之意、始終以爲今日中國、不在憲法之優劣、而在憲法之有無、試回想政變以來、忽而解散、忽而非常、已各走於法律無所適從之地、人皆歸罪於約法、而前實約法之起草、又豈料有此變亂之擾攘不靖者乎、乃自民國成立十載、憲法未頒、騰笑萬國、莫此爲甚、故今日謀國之方、制憲最爲急圖、甚望當局對於國會恢復、以制憲爲限而促成之、議員亦稍知自愛、早日盡厥職、免貽世譏、且將聯省自治之大綱、規定於憲法、讓出關於各大省者、由各省自定之、以毋悖於國家統一爲限、民國政治前途、斯從茲有日進之望也、僕自南來養晦、滬上諸友、久乏聞問、祇緣執事爲名流宗仰、言爲天下法、尊論主張、關係國家根本大法、不敢緘默、畧述區區、是否有當、佇候明教、不盡依依、

●皖長搖動聲中之政聞

▲許世英決計辭職

▲實業廳定期履任

安慶函信云、近數日來、因贛軍入婺、官署方面、社會方面、均極注意、政局方面、頓形沈寂、其實近數月以來、皖省政局、無時無刻不在紛擾之中、豈能得多日之甯靜、其所謂沈寂者、並非絕無聲息、不過聲浪較小、遂爲其他之聲浪所掩耳、皖省政聞可得而敘述者、亦畧有數端、大者爲省長問題、許世英氏前此兩度辭職、皆未辭去、雖緣北京政府之慰留、實亦因彼無眞正之去志、近日京津方面、空氣不佳、諸皖籍廣公省省會、密電頻來、大有催召集之意、此種電信傳來、又北政府方面、亦爲舊國會議員新三屆省議員余棨唐理淮陳光遠等所動、居然眷注於三屆方面、許氏亦大失信仰、一有舉動、詰責隨來、吃力不能討好、因此環境種種苦趣、乃覺灰心、擬爲三次堅決之辭職、奈此意甫定、適有婺源警信傳生、當此自不能即辭、致冒規避之嫌、只得暫緩言辭、托言患暑、日高臥於後樂軒中、近日以來婺源消息、亦日鬆懈、許乃於昨日(二十八)日將辭電發出、電係密碼、其文若何、難得其詳、至北政府得此電之後、或竟照准、抑仍姑示慰留、此時固尚難以預測、然聞許氏前曾向內務總長爲一度之陳情、得覆之後、始發此辭職之電焉、緣現兼代內長張國淦氏、與許本爲老友、許既定決計辭職之意、恐再交空發出一電、北庭仍予慰留、乃先發一密電致張、歷陳時在皖感受多方困難、急於求去、並謂己服官皖省、而衰年老母僑居津寓、時時來信、遙及倚閭之望甚殷、更萬不能不棄此一官、遄歸津寓、以慰慈母之望、請代設法、此次辭職電文一上、務乞即予照准、俾

時製中國靈藥……花……說

夫花柳毒者原因宿娼交媾之時毒從精道乘虛而入直達內臟流行血脈及發現於外者輕則五淋白濁橫痃下疳深則楊梅瘋癩破爛蔓延呼號痛哭慘狀難堪……

去數日、日前已得張之覆電、大畧云來電所囑、已爲代陳、黎意旨似已活動、至繼公之任者、大約不外於志襄（王達）勛伯（張廣建）二人云云、許得此電之後、遂將辭職電文於日昨卽行發出、據此消息、則許氏此次辭職、或竟成爲事實也、

次則爲實業廳問題、舊廳長高炳麟侵蝕鑛沙捐一節、許氏實已批令法庭訊辦、則高氏卸任之後、將不免束身司敗、聽法律之解决、新任鄭敩慈二十七日由漢口乘招商局下水江華輪船抵省、先期會派人來省向其親家皖紳舒坤如報告來期、並假館舍將暫行借寓、舒特派人至躉船相接、鄭一下輪埠、卽直赴該宅暫住、二十八日一早拜謁往還、冠裳來去、自有一種官場叙注、聞鄭擬休息兩日、定八月一日始行接任視事云、

●皖災區之乞賑聲（四）

安徽督辦振撫事宜處、以前據皖北商會請申麥禁、當經照准、電知津浦路局、指明皖南中暫緩弛禁各在案、現在早穀成熟、新穀又將登場、所有皖南中各縣、自本月二十一號起、一律開禁、以昭畫一、而資流通、

南陵宣城等縣、蛟水成災、迭據報告、已由華洋義賑會共籌五千元、分別振撫、畧見前報、玆據甯國水災代表財政局長楊必鴻、續呈省署、以災重款絀、仍請從優籌給、用惠災黎、

涇縣水災奇重、已電請先撥六百元、散放急賑、刻據該縣知事、周歷各區、切實查勘、沿河一帶、不但房屋漂流、而且膏腴田畝、被河沙衝壓者、每區約數百畝之多、究非少數振款所能補救、請賜大批振款、以蘇民命、聞省署已仰賑撫處核議、

和縣學生、挾迫商農會、教育會、布告禁米出境、和縣知事與和全厘局、會銜出示、此項米禁、係禁出口之米、並非禁止有災鄰縣緩急相通之米、似不以學生含糊禁米一語爲然、乃學生置之不理、仍分班嚴查米行、並率衆毆打、案經和全厘局、呈報財廳、以稅源斷絕、請即明令制止、俾裕稅收、

首邑懷甯、入夏以來、雨暘時若、農民皆慶卜有秋、而米販居奇、向售米十二元一石者、亦漸次跌落、不意兼旬而後、炕旱異常、四鄉之望甘霖、至爲殷切、倘再旬日無雨、則災象立見矣

二十八日

●美國鐵路國有民有問題

▲主張民有者之論文

▲證明鐵路國有之失敗

研究美國之鐵路問題、不當從政治上着眼、而當察其改歸國有後究於經濟上有益否、玆將各國國有鐵路平均收入之數、據最近正式調查、列表如下、（表中單位、爲美金一分）、

國別	年份	每英里載客平均收數	每英里載貨一噸平均收數
坎拿大	一九二〇	二·九二〇	一·〇七一
法蘭西	一九一九	一·五一八	一·三七五
瑞士	一九一九	一·八六四	五·三八二
丹麥	一九一九	二·〇七〇	三·七九五
挪威	一九二〇	二·五八八	四·五〇〇
瑞典	一九一九	二·六〇一	四·六八七
印度	一九一九	〇·五二二	〇·七四九
日本	一九一九	〇·八八七	〇·九二一
中國	一九一九	〇·七二九	〇·六九八
新南威爾	一九二一	一·七二二	一·九九一
南澳洲	一九二一	一·七六四	三·二七七

又各國國有鐵路之支出百分數如下、

國別	年份	支出百分數
坎拿大	一九二〇	一二三·五
法蘭西	一九二〇	一五〇·二
德意志	一九二〇	一七九·六
瑞士	一九二一	九四·五
意大利	一九一七—一八	九四·三
丹麥	一九一九—二〇	一一八·五
挪威	一九二〇	一〇二·八
瑞典	一九一九	九六·七
印度	一九一九	六三·八
日本	一九一九—二〇	六五·四
中國	一九二〇	四六·三
新南威爾斯	一九二一	七七·三
紐西蘭	一九二一	八一·六
南澳洲	一九二一	九〇·三
西澳洲	一九二〇	八九·四
昆斯蘭	一九二一	九五·六
維多利亞	一九二一	八〇·三

印度日本中國鐵路費用之減少、自因工價廉之故、又美國第一等鐵路自一九一七年至一九二一年之支出百分數如下。

一九一七	七〇·四八	一九二〇	九四·三八
一九一八	八一·五八	一九二一	八二·七四
一九一九	八五·五二		

又同期第一等鐵路收入之比較如下。

每英里載貨收入數（以噸計單位爲分）

一九一七	·七一五	一九二〇	一·〇五二
一九一八	·八四九	一九二一	一·〇七四
一九一九	·九七三		

每英里載客收入數

一九一七	二·〇九〇	一九二〇	二·七四七
一九一八	二·四一四	一九二一	三·〇八八
一九一九	二·五四〇		

鐵路問題之救濟法、决不在改歸國有、而在施行實際的公平章憲、若改歸國有、在政治上必生惡果、第一、目下管理鐵路之人員、皆爲富有訓練之專家、依資格推升、以鐵路爲終生職業、倘歸政府管理、則因政治上之考慮、鐵路職務、將因人擇事、其結果必使路務廢弛、鐵路事務苟非由專門家爲業務的管理、而受政治上之干涉、則决不能處理得法、又歸政府管理之後、爲政治理由之故、或將建築支線車站等、並非國家經濟幸福上所需要者、卽如國會決議在僻小區域以鉅費建築郵政局、及撥鉅款充河道海港之用、皆無益於事者、可爲明證、

政府主有鐵路與私人主有而受政府取締、有一大名相同之點、卽後者可以奬勵私人企業、而有政府條例爲之制裁、若政府主有、則無人監督、可以自由處置、又民辦鐵路、有競爭性質、主管者若不得法、將爲股東所擯棄、政府主管、則全失此種效用、營業不良時、其負担全委諸納稅之國民身上、總之、鐵路之發展、得諸競爭、而非得諸專管、國有鐵路、决不比民辦較多便利、如罷工風潮依然可有、工界間與運貨者間之衝突仍不能消除、民辦時此等爭端、可以保持於相當限度、爭至不可解、則政府出而和平調停若歸國有、則政府爲爭執中之當事者、無從施其調解之力、就經濟政治兩方者慮、國有皆不逮民有、各國鐵路國有史、已足爲明証、今日美國鐵路每年對中央及地方政府納各種稅款、共三萬萬金元、若歸政府管理、則此等稅款、將直接移諸納稅之公衆矣、總之、鐵路歸官、有百害而無一利、其事甚明、而猶有力爭國有者、非出於政治上自利之心而何、願國民勿爲所欺也可、（完）

快信

▲南京

▲宿縣商會地方公會縣教育會縣農會等五團體、定八月一日假總商會開會歡迎韓國鈞、

▲嚴財廳長赴滬借款、聞尙無着落、軍政費約短廿餘萬、

▲實業張廳長昨函宿縣商會云、商約研究會關係國家商會前途、極爲重大、希派員迅速往預會是荷、

▲北財部昨頒發整理預算編製方法五條、咨請韓省長查照、

▲兩長委代官產處長曾楧、前因病延未接事、現已病愈、定八月一日接事、敎育廳長蔣維喬、昨赴滬、今晚車回、亦定明日接篆、

▲下關清潔所與鄉民鬧糞風潮、現經地方各團體調處、雙方已在地方廳撤消訴訟、

▲英美各國駐甯領事、以近日天氣酷熱、擬即赴牯嶺避暑、

▲徐屬省議員昨紛紛來省、聞因電災擬謁韓省長要求特別賑濟、

三十一日

時評 二

●王正廷的手段

商報通信，說王正廷與吳佩孚馮玉祥三人爲結拜兄弟；有人要責備他，說他無恥，我看這還是很平常的例。

初從巴黎和會回國的王正廷，那時多少受人歡迎，各方面都請他演說，捧他登場。現在呢，人民對他的態度大變了，反恭維爲辱罵了。這不是人民底『前恭後倨』，這也不是人民底『喜怒無常』；這正是王正廷的『自作自受』，是自然原因底自然結果。

閒話少說，且講王正廷手段高明，竟與吳馮二帥結拜爲兄弟。人說王君手段卑鄙，我說王君手段圓滑。一般人都鑽到北庭污穢的空氣之下，去謀他自己個人的活動，他怎能不與他們『同流合污』呢？既承認這話，那麽，王正廷爲謀個人底『升官』與『發財』計，而使用這種手段，還不過是第一步，將來怕有做『乾兒子』的日子咧。

孔子說得好：『爲富不仁，爲仁不富矣』！我們以此而責備他『無恥』，所見未免太迂了！

（枕薪）

美國醫學博士 劉尊植
診所 南京路轉角芬合路四百二十一號
時間 上午十至十二點 下午三至五點

凡患皮病疥癬癩癬疹痱瘡瘍花柳下疳爛腿等用此膏搽敷患處可以拔毒提膿生肌未破者易消並治痔瘡亦有迅效也

各埠藥房均有出售 每盒七角每打七元

兜安氏馳名藥膏

上海兜安氏西藥公司啟

遠勝西法注射 柳科 搜毒六神丸 明書
筋骨痠痛追風丸

地方新聞

●兒媳被虐身死之結果（北京）

北京崇文門外香串胡同。徐姓兒媳被虐。投水缸一案。已誌前報。玆悉徐姓係東海人。開古玩及金店等鋪。死者年二十四歲。（長於其夫兩歲）母家姓張。係彰儀門外人。素以當業爲生。並有田數頃。是一個富戶。於頭年陰歷四月間纔與徐姓子結婚。夫妻之間倒很和美。她婆母與她小姑子。因爲嫌他長的貌陋。又有麻子。故從一過門來。就給伊氣受。伊不敢與之抗。惟有低頭忍受。暗地飲泣而已。他尙有一個已出閣的大姑子。和一個姨婆。（卽徐某之妾）也向來沒給過他一幅好面孔瞧過。他大姑子每逢歸寧時。時欲尋隙打罵。後來陳氏大姑子的行爲。被其婆家聞知。因恨其性情凶狠殘忍。故把其休退。大姑子以爲自己被婆家休退是從陳氏身上所起。因此更把陳氏懷恨了。虐待的更嚴厲了。陳氏娘家的父母。因爲女兒受氣。與徐姓交涉了好幾次。誰知交涉一次。反罰給陳氏加上一層罪。後來陳氏的父母。又用好言相求。也是無效。他父母也就無可如何了。惟有常常的到他婆家看見他。或是把他接回家去。以解他的愁悶就是了。近來陳氏已有八月的身孕。做事稍現遲慢。二十四日那天。因爲一點兒小事。陳氏便受他合家人的一頓罵。並且夜晚還不許他進屋。他丈夫雖有些不忍。然而也不敢稍加干涉。到半夜裏家人全睡熟了。他便投入水缸內淹死了。他娘家既悲女兒死的可憐。又恨徐姓一家行事太暴。因此纔帶領多人到徐家摔砸。然後又要求很奇的條件。經許多人出頭說合。陳姓纔把條件減輕了點兒。令徐姓給買一口上好的棺材。然後用四十八人扛及全份執事。把陳氏抬往一個廟裏停靈。多多的念上幾回經。徐已一一的答應了。已於昨日出殯抬往永定門外靈吉菴停靈。在棺材將往外抬的時候。陳姓卽把原陪送女兒的妝奩。如四季衣服金銀首飾及一切什物。價値千餘元。均雇人抬往石虎胡同大院。全都燒毀。如金銀銅錫等物。雖然燒毀。而原質尙存。所以那一帶的貧民。受惠不淺云。

●津財廳員司行將斷炊（天津）

直隸財政廳爲全省財政機關。近年收入不敷支出。各處應領之款。每不能按期給發。本廳月支經費。王廳長爲昭公允起見。向係一律辦理。不肯獨占優先。遇有員司實難支持之時。僅由個人挪借若干。以資救濟。直奉戰後。財政拮据更甚。廳中薪俸欠發五六月。個人亦無法再墊。以致員司頗感困苦。除少數富裕科員尙不介意外。其大多數任廳之員司。現因各廚房因賒欠不出。擬不日停止收帳。咸以斷炊在卽。大起恐慌云。

●京漢鐵路之危機（漢口）

京漢南段自通車以來。積欠外債。不下一萬萬圓。期限民國十一年底償還者則有七千萬圓之鉅。交通當局。對於此事。尙無具體辦法。而臨時押借之美國小債。則業已到期。高洪恩因原約所定。斷不能藉故推延。遂將該路之金融債票一百三十萬元提出售賣。得價四十五萬元。勉强敷衍此債。而保定方面。每月須收路欵二十天。以助軍餉。刻因時當盛暑。該路收入。日形短少。一切支應。拮据非常。近又向中孚銀行借欵五萬元。暫救一時之急。長此以往。恐該路前途將不免破產云。（二十七日）

●苗圃主任被毆續聞（常州）

武進縣農會三十日致本報代電云。上海民國日報館鑒。常州車站司事鄭廣福兇毆旅客苗圃主任蔣興言。曾上代電。諒邀台鑒。玆經敝會接奉路局復電開。頃接宥代電祇悉。貴會苗圃主任蔣興言如果被毆受傷。應囑請縣驗訴。除飭敝路洋總管轉飭鄭廣禮毋許離職。聽候傳質外。特此函復。卽祈查照等因。足徵一秉至公。不勝感佩。（下略）

●學友會成立宣言（淮陰）

淮陰學友會業經成立。舉定喬上如爲正會長。胡毓桂張乃瑜爲副會長。擇期七月三十日開成立大會。特發出宣言書一通。節錄於下。（上畧）邇來新學昌明學校林立除師生授受外。在校則有校友會。本籍則有學友會。其於古者求友之道。不必盡合。要之聯絡感情交換智識固意至美而法至善也。蘇省各縣凡求學之士。假期歸里。多有學友會之組織。吾淮陰獨付缺如。今由同人等發起集合本色高小以上諸學友組爲一會。（中畧）其有借本會名義涉及政黨者。卽爲違背會章。同人等當勸令出會。而對於地方公益則有協助而無阻撓。創立伊始。暫分七部云云。（下畧）

●鎭守使出巡淮泗（淮陰）

淮揚鎭守使馬伯良近因四境土匪充斥。除會同胡海帆道尹禁止造謠。并人民無故遷徙外。特於二十七日午後率步兵二連機關槍三架出巡淮泗屬連各處。首到揚莊稍停赴張家老圩。二十八日由該圩過豆瓣集。正擬回轅。行近城垣不遠。忽接探報有大宗土匪在高家堰嘯聚。馬遂折返往剿。到卽開火。匪多且深藏甚密。致兵士受傷者六人。刻已昇浦醫治。馬尙留於該處。會合當地民團及由衆興開來之曹連并淮安警隊四方兜擊云。

●吉羊匯發生搶刦案（松江）

松江函。西三區警局管轄吉羊滙（卽跨塘橋西約三里許）趙姓家。二十九日晚忽來盜匪十餘人。明火持械。破門入內。將事主毆傷二人。刦去衣服首飾。並現洋三百餘元而逸。由事主報警轉報縣署。縣委尹伯華警佐帶同檢驗吏等前往勘驗云。（三十一日）

●電氣廠添裝火機（蘇州）

蘇州電氣廠。開辦以來。因地方人士及各商店。熱心愛國者甚多。供不應求。當經該廠經理丁春之君。向瑞典國定購二千啓羅之華德大機器全部。該項機器。開可裝燈至八萬盞。現悉該廠已得電訊。機業已到滬。所有機上各種另星小件。已於前日（二十九日）由滬運蘇。不日機身亦可運到。日來該廠工人。日夜工作裝置。俾使添裝各用戶早日開燈云。

●省校經費已有着落（蘇州）

蘇州省立各校經費。僅須至三月份止四五六三個月之經費。雖經呈奉財廳。令飭各縣自攤撥解等因在案。而吳縣縣長奉令後。擬先儘國稅內撥解。如再不敷。幷息借籌撥。已先行電復財廳查核。刻聞財廳因據第一中學校校長呈稱。吳縣應撥之欵。至今推諉不發。請卽令飭解撥。故復電令郭縣長迅卽解撥。現郭縣長已遵卽籌措撥解矣。（二十日）

廣東趙同春堂　藥老舖　著名丸

勝寶安金丹

本堂創製勝寶安金丹數十餘年選運奇知凡女界無論沾染各種疾病均能奏效捷速爲最效驗者調經種子經痛白帶最爲無上之品萬應萬靈其丹眞有益於婦人也其丸當治婦人氣血虛弱身體黃瘦鬱氣思慮經水不調或前或後赤白帶下胎漏血崩常患小產臨經腹痛經水紫黑癥瘕痞塊閉經成病久不受孕及胎前產後一切婦人百疾均見效驗

價目　每盒大洋一元　雙料每料八元

應時最靈驗之各種丸散畧列於左倘蒙善士購施格外克己函購卽寄

麝香痧氣丸　八寶紅靈丹　諸葛行軍散　卜見回春丹　靈寶如意丹　麝香臥龍丹　神效白痧散　人馬平安散　急救痧藥水　霍香正氣丸　急救喉症散　時症通關散　萬應如意油　正玉樹神油　自製薄荷油　急救時症丸　萬應午時茶　萬應甘露茶

總發行上海河南路老巡捕房對門廣東趙同春堂老藥局

二星實業工廠

商部註冊　禁止假冒

電光牌毛巾之五大特色

（一）塞漏卮　原料各物純用本國利不外溢
（二）神衛生　質地柔軟毛絨綿密又可檢益
（三）便饋贈　紅檔鮮艷色澤潔白光彩耀目
（四）價物美　織用電機較舶來品漂用新法過無不及
（五）價値廉　志在愛國不牟厚利振興實業但求普及

廠設上海閘北寶山路

諸君行樂‥請備冠生園之新食品

困人天氣長日如年賞心樂事如遊園觀劇雖可快娛耳目剖瓜飲冰亦足凉沁心肺然能增興趣取携最便津津有味最合衛生者莫如冠生園所備之著名

結汁牛肉　果汁牛肉　陳皮梅　梅精　華李　陳皮　南棗　皮瓤欖　物美價廉隨時可食快樂倍增各處均有代售

總發行所上海九畝地　漢口後城馬路　香港興隆行

廣東種德園著名夏令要藥

本園監製夏令國貨藥品靈效超羣久已遠近馳名前蒙農商部國貨展覽會嘉奬一等足見藥料眞誠定非虛語玆將要藥畧列以備諸君惠顧有所問津如同行批購取價格外從廉

創製國貨薄荷錠　價目　大號二角半　二號二角　三號一角半　四號一角

自製薄荷油　價目　每枝一角半

十滴痧藥水　大一角　小五分　救急濟衆水　每瓶一角　辟疫消食種福丹　此丹乃自製國貨功效勝於仁丹　大包一角　小包五分　痧氣丸　八寶紅靈丹　諸葛行軍散　麝香臥龍丹　時症大瓶二角　小瓶一角　白痧散　以上每瓶一角〇五分　飛龍奪命丹　每盒三角　珍珠八寶百勝散　大瓶二角半　小一角　萬應如意油　每瓶五角　二角　一角　午時茶　每盒二角　甘露丹　每包分　范志神麯　每塊一角　玉樹神油　大瓶一元　中五角　小二角　香港二號二角　三號一角　全集函索卽寄

總發行所上海河南路老巡捕房對門種德園老藥局　電話中央五一零六號

醫學士　秦山森

鄙人滬上行醫歷有年矣向在英法兩界各設診所一處近因兩處不克兼顧業於四月一號（夏歷三月初五日）起歸英租界三馬路會樂里二處照常應診

門診　上午十時至下午四時止
出診　下午四時以後急症隨邀隨到
電話　中央五八八二號

家常要藥

時疫痧症　藥到病除

經售　鎭江屈臣氏大藥房　蘇杭普太和大藥房　南京全球大藥房　汕頭會豐商店

總發行上海虹口仁智里二弄廿三號

陳洪就授　男少洪監製

作嘔

醫局在合衆國六十年自製去風藥酒發兌凡購藥者請認醫生簽名爲記

能治紅白痢瀉泄霍亂夏月諸病絞腸痧腸扭痛胃發酸氣頭筋痛作嘔胃痛胃腹受風邪婦人頭痛抽筋筋震跳暈浪昏厥瘋癲小兒哭不寧及腹筋諸症

老晉隆洋行　總經理　上海博物院路廿二號

分行　天津　漢口　廣州　香港

萬原昌號已開幕

上海中華銀行廣告

本銀行在北京路口字三十八號專營商業儲蓄　往來存款　抵押放款　儲蓄活期定期存款　領用支票

請認明眞正大英牌香烟上的字樣同標記

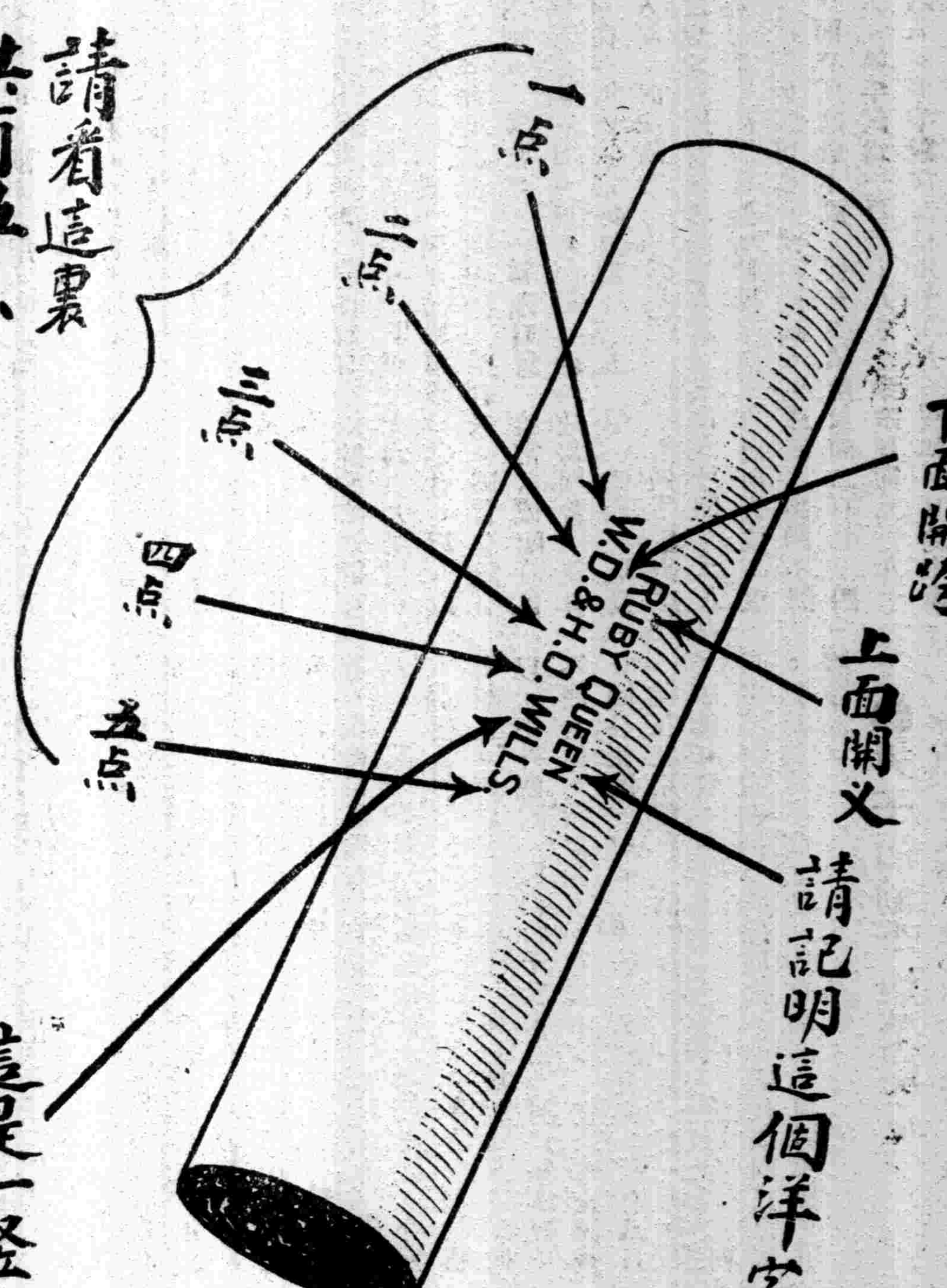

上海永泰和烟草股份有限公司啟

唯一國貨

雙妹老牌各種果子露

●質味濃厚　▲清暑消食
●解渴生津　▲衛生有益

價目　大瓶八角　中瓶四角半　小瓶三角正

雙妹老牌白鞋帽粉

用法先將白帽或鞋上之污點除去然後將罇內之粉水搖勻斟出少許於碟之上用水泡或棉花蘸此粉水塗之則煥然一新也如用以塗硬草帽則用對份清水開讌更爲適宜俟其乾透用軟毛掃輕輕將其路厚之粉揉去則儼然如新也

●每瓶二角半　●紙盒五分

總發行　上海　南京路　棋盤街　交通路　杭州　太平坊　南京　下關　廣生行啓

花柳梅毒　服六零六　有清血解毒之功
風濕癱瘓　服六零六　有驅風理濕之效
痲瘋癱瘓　服六零六　有內消外散之能
癬疥瘡癬　服六零六　有袪腐生新之力

眞六零六服內藥每瓶洋一元七角五分　外藥膏每盒洋一元　每樣一盒二元二角

上海　太和大藥房發行

香烟中有拾必要之考究

一　香烟必要烟味純厚　加以雋永　吸時可口　久亦津津
一　香烟必要烟色金黃　鮮明光潤　見之奪目　吸之怡神
一　香烟必要烟包文雅　色樣俱佳　人手一包　如披圖畫
一　香烟必要烟紙潔白　枝身偉麗　令人愛悅　手口不釋
一　香烟必要煙匣堅固　五重紙裹　能去潮濕　日久不變
一　香烟必要烟氣和順　清香適意　一吸再吸　精神百倍
一　香烟必要烟枝通透　鬆緊合度　既不快吸　亦不滅息
一　香煙必要煙絲細長　製造均等　褪絲缺口　概無此弊
一　香烟必要烟價低廉　材料眞實　容易購取　足供同好
一　香烟必要烟質正淨　衛生製法　可醒腦筋　能助思想

此大號仙女牌香煙乃從以上拾種考究製造出來的

每包七十文

上海永泰和烟草股份有限公司告白

君欲照滿意相片請到上海南京路雲南路口中華照相館　物美工精　招待周到

鬻李霽文

入幅者百元　十六幅者加倍　碑誌篇各百元　傳狀篇各八十元　篇各六十元　收件處蘇州護龍街八百十號

本埠新聞

●遷移兵工廠說之反響

▲兵工廠全體工人上書護軍使……歷述不可遷之原因

國聞通信社云。日來報紙屢載兵工廠有即將遷移之說。該廠工人得此消息。特於前日上書護軍使云。軍使鈞鑒。連日報上有將兵工廠遷移一事。云係吳佩孚通同杜錫珪高恩洪。商議陸續徵此之舉。非是遷移。直是破壞。實則暗中以制浙滬也。當此大局未定。而一旦有事。恐怕浙滬信用。存此私心。有害大局。但此事關係浙滬甚大。萬不可於此時令人破壞運動。全體工人等誠此生活者。豈及萬人。如此大工廠。何可輕輕遷法。直是笑談。實在乃處置浙滬也。即如蘇州一廠。地下之工程。已不下數十百萬。若一拆動。全歸無用矣。一廠如此。各廠可知。不知製造之外行。所以有此遷移之議。國家範圍如此。安有此一大筆開銷。作遷移之花費。直是破壞浙滬之計策也。千懇特別注意 電部保持。速電商盧督。設法說明。則萬家感戴。對部說工程一動。地下花費之鉅。百數十萬。棄之實在可惜。國家創辦一廠費力。破壞極易。以至數十年培養匠材。一旦去之。無此辦法。苟若不然。浙滬不可代為維持。並養精場國家已成之局。現今南北未統一。人心慌亂之時。孫於大局有關。即如鍊鋼一廠。其鋼爐乃外洋特式火磚而砌成。此磚現在尚無買處。若一拆去。舊磚全不能復用。即另起爐灶。而磚又不可得。豈非拆散廢棄而已。未免說得太容易。大約吳杜高諸人。私心對滬浙 所以出此可笑之下策。糟場國家公款而不惜。是真無人心也。羣議遷移。此事實與浙滬有莫大之關係也。他們想將此廠取去。然後再動浙滬之手。存心不良。天下共憤。此事全望我軍使大力維持。萬不可於此大局未定之時。毀壞此廠。只須浙滬說明萬不可動之理由。部中亦決不敢動。如部中要廢不妨留與浙滬借用。維持此廠。於有事之時。未嘗不可為浙滬之用。所以關係至大。工人等驚慌萬狀。伏乞軍使速商浙江。設法保守。萬萬不可稱彼之私心。以害大局也。肅此恭叩。崇安。兵工廠全體工人泣稟。

●對偽國會開會之正論

▲北京國會係少數人私造……無所謂開會開議……亦無所謂法定人數

今日為北京偽國會開會日。兩院到院人數。傳說不一。且其中分子之真偽。尤為重大疑問。中國通訊社記者。因走訪旅滬議員某君。以人數足否。會果開否二問相詢。某君云。國會會議有兩種。一為常會。一為臨時會。當常會或臨時會開始之第一日。舉行開幕典禮。是為開會。開會以後。依照法定每星期一三五下午一時起。議員入場 討論議案。是為開議。開議有過半數出席之規定。開會則無法定人數。三百人可開。三人亦可開 故開會無所謂開不開。亦無所謂成不成。欲開則開可也。至若開議。則雖無所謂開不開。而有所謂成不成。譬如參議院員額二百七十四人。過半數為一百三十八人 衆議院員額五百九十六人。過半數為二百九十九人。假如某日院中發出議事日程 定於某日開議某某事件。而是日出席人數。不及過半。則宣告延會 是為開而不成。今參衆兩院係少數人私造。不合法律。吾人最多可恭維其為某某俱樂部。或某某聯歡社。決非法律上之國會。此種理由。吾人屢次宣言。及個人函電。言之已詳。吾人決不承認為國會。故無所謂開會。亦無所謂開議。亦無所謂法定人數。然以意度之。彼等始則奔走保洛之間。繼則由津而京。喧囂已久。彼等於明日扮演一新空城計。以掩飾天下耳目。以鼓動親吳分子之興趣。彼等如於明日開所謂三期常會或臨時會。固無所謂人數問題。如開所謂繼續民國六年六月十二日之二期常會。亦無謂人數問題。蓋彼等發一滑稽之議事日程。號名若干人。麕集參衆兩院舊址。議決數小時。即可以國會業已重開六字。欺世惑衆。至於人數若干。分子真偽。彼輩利用國人法律智識之薄弱。固不權國人之參其覆也。

●修改稅則後關稅存儲問題

國聞通信社云。在滬舉行之稅則委員會。現在積極從事籌查 逆計九月內決可蔵事。惟該會於稅則修改終了以後。尚有一極堪注意之問題提出討論。此問題在華會時亦曾經一度討論 蓋即為中國關稅收入所存儲銀行之問題也。此款項。近年來專存儲於匯豐及華俄道勝兩銀行 日意荷比等國以稅一項。各國同盡義務。而匯豐道勝單獨享受此種特定利益。極為不當。希冀此後分儲於外人在華各銀行。在中國方面。以在一九一一年以前。各埠海關收入均存入官錢號。中國政府從旁監督。對於債務照常支付。固無任何危險發生。迨一九一一年革命之後。政治紛擾。因恐受軍人阻礙有礙外債信用。故暫將遷轉外國銀行。此蓋權宜之計。現在政治上已無非常狀態 自應恢復舊關稅法例 且此次修改稅則後。中國關稅收入。必將大增。尤宜使中國商家。得享受此利益之機緣。而使都市金融常能穩定。故在今日此項關稅收入。實有移儲中國可靠銀行之必要。即或不然。關稅中之已為公債担保之部分。因債券合同之規定。不復能有所變更。顧於其餘額之數。及改稅後之收入。則必當存儲中國可信之銀行云

●項肩促議員盡護法之責

項肩致參衆兩院同人電云。參衆兩院護法議員公鑒。聞王家襄先生吳景濂議長。擬東日在北京開會。公然以繼續六年國會為辭。置連叢用兵護法擬顛覆廉財帛爭得之八年合法國會而不顧。自食國會南遷布告中外繼續開會之宣言。自翻八年憲法會議議決之法案。使一堂乘嬉。沒身官婢。復得自稱代表。相聚一堂。亂法逞私。欺世禍國。莫斯為甚 昔軍閥毀法。勞師護之。今武人覺悟。自反亂之。凡我同人 苟不毅力堅持。撥亂糾正。何以慰死綏將士。何以服毀法武人。何以樹中外觀瞻。何以昭千秋大信 肩只知法統。不問其他。始終護法。百折不回。已通電全國暨各國公使團。聲明合法國會未開會前 所有八月一號在北京開會之偽國會議決各案。及一切行為。不認有效。奉懇諸公一致主張 旅京旅滬院內院外。各自奮鬥。孫從同歸。庶盡代表國民之責。以竟護法一簣之功。敬布區區。尚祈垂察。項肩叩艷。

●尹子衡勸李炳榮反正

昨有尹子衡者。係粵軍第一獨立旅旅長李炳榮之友。特電李氏。勸其棄暗反正。電文如下云。廣州探報粵軍第一獨立旅李旅長燮丞我兄大鑒 陳逆炯明。叛黨叛國。危難莅。逐國會。罪大惡極。已為天下後世所不容。我兄深明大義。揭竿新潮。前受勢迫。固無可如何。逆軍毀滅南方。惠石空虛。正可舉揮素志。以快恩仇。檄昔伏處潭州。本擬借粵軍實力。復我鄉邦自由。撒散革命宗旨。乃助陳返粵。竟隱忍陳恐。自請解散陳不敢許。方以惠州善後處長見委。曾幾何時竟忘之耶。以我兄卓識偉略。壯志雄心。此剿乘時反正。千古後不失為完人。弟與兄處最久。知兄絕不以一時環境。隨其亂心。倘祇知目前不思久遠。縱能迫孫下野。其如清議何。其如此後何。況以利害言。孫陳勢力。一在全國。一僅惠人。僑海陸豐少數同鄉 安能與四千萬民黨相抗成敗利鈍 不卜可見。加以順逆攸分。全國共憤之陳逆。誠有朝不保夕之象。苟不覺悟。不特此身難免 禍且及於子孫。後世人將指而道之曰助陳逆某某之後裔者。弟愛兄等。用進直言。德我非我。在所不計。尹子衡。

●預備撤廢中之駐滬客郵

▲英美兩局決實行……日郵局尚遲遲

自去年太平洋會議時議決撤廢各國駐華郵局。我國已預備接收。實行期為十二年一月初。故截至本年十二月三十一日止。客郵均將撤廢。滬上各國郵局已從事籌備 上海郵務局長近亦提出辦法 條陳北京郵務總管理處。並將正在籌備撤廢中之各國郵局辦法。及吾國實行後之困難點。分錄於下。

▲英國書信館 上海英國郵局(British Post Office)舊名英國書信館。決照撤廢。郵務長恰氏。已議定各辦法 為撤廢之預備。(一)進口郵件。(甲)自外洋直接寄滬之郵件。廿月杪以後不再抵滬。(乙)自倫敦直接寄交上海英郵局之郵件。本年九月二十日以後不復發出。(丙)香港距滬較近。故停寄期自十二月十五日以後起。(二)出口郵件。(甲)由英局寄往外國或中國各大埠之郵件 截至本年底止。(乙)寄往在華英國各郵務機關之郵件。則截至本年十二月十五日為止。(三)包裹郵票亦以年底為止。(四)私人租用信箱。自十二年一月一日起。一律停止。聞恰郵局長已於昨日將此層咨請各埠英郵局一體實行矣

▲美國書信館 上海美國郵務局亦決照華會議決之辦法。實行撤廢。其辦法。(一)七月二十七日起僅收寄往美國之郵件。(二)寄往他處而信面注明發信人之詳細地址者。當將原函退回。否則改交中國郵局遞送。(三)寄往外洋之包裹。十一月起停止。●●●●

▲日本郵局 日本在中國設立郵局共四十六所。若上海。廣州。寧波。蘇州。宜昌。沙市。漢口。北京。南京。福州。成都。長沙。烟台。厦門。廣州。等處。均有其分局。其租借地及其南滿州路線內之日郵局。則在例外。現英美二國。均決撤廢。但日本則每以交通不便為言 遲遲無撤廢之表示。深令不解。

上海各國郵局對於撤廢客郵之態度。已如上述。華人方面莫不望其早日實行。但實行後吾國方面尚有相感困難者在。(一)各國私信箱之增多。美千餘箱。英四百五十。日本三百六十五。法百餘 合計約二千餘。將來實行撤廢後。吾郵局勢須添增之。(二)自俄郵局封館後。俄郵件當由俄。自由散傘。以後須羅俄郵員送遞。(三)印度寄滬郵件。信面上往往僅書(上海)Shanghai一字。餘皆印文。郵亦有全用英文者。但甚少。此點頗感困難。將來上海中華郵務局將因此添僱印度檢信員若干人云。

●屈映光運動長浙活劇

正素通訊社消息。屈映光到滬後。四出運動長浙。據前晚在六合居大酬之某君云。是晚宴畢後。有數人又赴其愛多亞路寓處。商酌一切。屈氏謂如同鄉中有反對者。可担任一部分經費之費助。并用同樣之手段。再請各項團體。屆時作文字上或形式上之歡迎。此種小費。余已規定為一萬五千圓。外場一切接洽。已有某某兩人完全負責。在杭州善於活動之願某。屈氏前日已托人趕去川資二百元。請顧到滬。疏通某鉅公。聞顧氏一時恐未易來滬。或謂二百元代價太少云。

●海軍司令署職員起恐慌

護理海軍總司令周兆瑞 近接杜錫珪密電。略謂現值政費支絀。籌款艱難。京中各部。業已實行裁汰冗員。節省經費。本軍餉糈積欠甚鉅。在京守欵。竟未領到。際此正供無着。一切開支。亟宜撙節。所有部外之閒散人員。均應破除情面。一律裁汰。自八月一日起。各種冗員薪俸。概行停止。以資挹注云云。周護總司令接電後。定於八月一日起實行裁員。惟官場以裁員為位置私人之唯一法門。此例公開。故在職人員。均起恐慌云。

●同情於海員加薪之談話

中國通信社云。滬海員要求援香港例加薪一節。迭誌各報 昨本社記者往訪航業界重要分子洪君。據云目今生活程度日高。生計問題一仍其舊。此不但海員如此。即各界亦何嘗不然。但鄙意以為海上生活。比較陸地工人更為勞苦。蓋航海界中人。非身强力壯而富有冒險性者。必不能餐風宿露。終日與浪濤激戰。況萬一於航行時。遇遭不測。船東之損失。不過金錢而已。海員雖無金錢損失之可言 然其代價則為生命。吾人例可援。吾人亦當體其苦衷也。又聞海員聯合會自上星期致函各船務公司船董後 至今並無答復。昨該會又發出一函。照譯如下。『逕啟者。一九二二年七月念三號。敝會曾代各同人轉致貴公司。要求援香港定例照加薪水一書。迄已多日。未蒙見復。敝會對於海員同人此次之要求。誠為極其正當。深望貴公司有切實答復。倘要求條件中有能磋商者。則敝會甚願派代表來前接洽也。靜候玆復。不勝盼切』云云。

據海員聯合會上海支部調查。招商局共有三十餘輪 每年各輪中外船員 薪工共支七十餘萬。船主 一二三等駕駛(即大二三副)一二三等機師(即老軌二軌三軌)盡係西人。所得甚鉅。各輪船面約八百人。火艙亦八百餘人。管事後艙約二百人。統計約二千餘人。平均每人均不過三十元內外。(後艙薪工最小)三項共計不到十萬元。以該局七十萬計算。尚不足十分之二云。

●華茶運英再請公平納稅

此間茶商會館 因近來我國茶葉。日漸衰落。請飭英國政府 與印茶公允納稅。未蒙容納。茲該會館以此事關係茶業前途甚大。已再電北京外交部。請其據理力爭。以維商艱而固國課。現北京部已有復電。准再電駐英朱代辦。再與該國政府。嚴重交涉 惟結果如何。殊未能卜云。

●全埠烟業合併告成

滬南烟業衆和社 於前日下午二時。假天津路大美烟公司同行公會。邀集各衆和社主任。及全埠商店主任。開會討論合併與銅元問題。到會者達二百餘人。公推瓜子卿為主席。先由沈君報告經過情形。沈君略謂 今日本會邀請諸公蒞會。討論以上二大問題。本會組織之初衷。非為利益。非為聲譽。乃謀同業之共同利益計。並劃定一定之價格 不致散漫。而利進行。而現在華法美三界。均有衆和社之發起。惟英租界尚付闕如。於本會前途之進行 大為不便。鄙人以為今日開會。須先行解決。嗣後再行討論他項問題云云次由滬北烟兌業群瑞書起謂。本會之不能取一致之行動者。實係會務之不能統一也。如以鄙人之主張 則須以各衆和社先行合併。若此則不患經濟困難。人才缺乏。而本會前途定可得 發之曙光。旋經會衆討論之後。咸以合併為然。遂通過 並定辦法四種。(一)改名為上海烟兌業衆和社公會。呈請中外當局備案。(二)事務所設大美烟公司公會內。(三)按店分發同業公議價目單。以資統一。惟先從英界入手。(四)組織董事會。辦法既定。乃選舉董事。(董事姓名列后)至七時餘始散會。茲悉該會定本月十三日開董事聯席會議云。茲將各董事姓字列下。邵銘珊 周華詠 錢雨嵐 陳賣成 陳文鑑 施龍泉 岑廷康 陳達夫 魏慶祥 裴盛裕 沈延康 陸森潮 黃蓮卿 張詠蓀

●曹元度將回任閘北水電廠長

據官場消息。曹元度。前曾為閘北水電廠長 後與地方齟齬去職。現韓省長上任。曹因與韓有成誼。運動回任甚力。不日即可實現云

●省教育會電請永禁彩票

彩票濫行發售。病民傷財。江蘇省教育會昨特電致北廷及韓省長何護軍使。請速提出閣議。將類似彩票之賑券獎券。不問其曾否核准或已否期滿。一律永遠禁絕。 原電分錄如下。

▲致北京電云。(衔略)民國初元。蘇省彩票已一律禁絕。自慈善救濟券作俑。不數年已發行至數十餘種。上海一埠受害尤甚。其投資於此等跡近賭博及詐欺取財之彩票者。每月數百萬元。大率皆苦力汗血之資 婦孺辛勞所得。沈迷者不能自拔。與喪者至於自戕。當其開辦之初。固無一不藉名公益。而漁利之徒 巧立名目。濫行發售。繁簸叢生。不一究詰。公益其名 造孽其實 巧偽者既啟其僥倖投機之心 愚昧者復自陷於困窮自殺之地。民財消耗於無形。民德墜落而未已。若不從速嚴禁。難挽頹風。應提出閣議 即將所有類似彩票之賑券獎券 無論以前曾否核准有案。現在是否滿期。一概永遠禁絕。移風易俗。在此一舉。謹電建議。 幸賜採納。江蘇省教育會卅

▲致韓何電云。南京韓省長龍華何護軍使鈞鑒。(以上同京電從略)特懇據情轉請。一面將未經核准有案者。先行禁止發行 移風易俗。在此一舉。幸賜採納 江蘇省教育會卅。

●貴州路商總會今日開會

貴州路上海各路商。總合會上次常會。出席人數不足。今有緊要事項。定於八月一號(即夏歷六月初九日星期二)午後七點鐘。在該會事務所特開緊急會議 解決一切進行事宜 昨通告各議董。請其准時出席云。

●縣署又將出平米市布告

▲布告歷年出得不少甚如無効力何

上海縣沈知事。以邇來米價飛漲。人心驚惶。陳象環生 日前曾經函請南北商會 轉商米業董事。設法平價。并擬購洋秈平價出糶。接濟民食。無如上海人口衆多。來源稀少。並聞仍有奸商私運出口及囤積居奇。因此米價未見鬆動。故除派員分往內地浦東等處。暗地調查。有無奸商私運出口囤積居奇之事。報告核辦外。至租界各處非權力所及。已呈請江蘇特派交涉員。轉商租界中西當道協力查禁。不得高抬米價 以濟貧民。不日即當出示布告云。

●閩浙洋面海盜之猖獗

滬南某木行之仁駿號運木船。日前由滬起行赴閩 裝運木植 於陰歷閏五月十二日。駛經閩省所轄之漁山洋面 突遇盜匪多人。駕舟攔阻。將該木船及船上各人盡行擄劫至台州轄境之南漁山。并有洋茂長興等兩船。由閩省裝運雜貨開往牛莊。經過漁山洋面。亦遭海盜將人船擄去。事後由舟人發電來申。報告商號。請為救援。已每船出給洋銀四五百圓 始得將船人分別贖回。聞該盜皆口操台州音。人數頗衆。平日聚集於台州界北沿等處。約有千餘人專擄劫商船擄人勒贖。各路商船頻遭搶劫。受害非淺。現由各該號商號報告該處外海水上警察廳。已撥派巡洋艦在洋面巡緝 尚未破獲云。

●神丸昨在吳淞口擱淺

日本大連郵船株式社會。航行南滿線之神丸。此次自大連經青島。駛行來滬。於昨晨一時許。抵吳淞口時適陰雨。黑暗無光 當駛至距口七八里處。忽然擱淺。船身振動。搭客咸從夢中驚醒。即由船主拍電知照上海大連株式會社。於昨晨派拖船二艘。前往援救。船中搭客。均於昨晨乘駁船平安到埠。聞該輪此次擱淺。輪身並未損傷。客貨亦均無恙。昨晨二拖輪乘潮漲時。開機拖拉。未曾奏效。至午該會社。又加派一拖輪前往云。

●礦產展覽會徵求出品

本埠商會前日接北京農商部來電 請決定本年十月間。在北京三貝子花園。開礦產展覽會。促將此間可供陳列之資料。早日送部。以便陳列。該會業已轉咨各礦商云。

●本季上海出口之絲市

字林報記絲市云。白絲市況仍見沈寂。交易不多。黃絲穩固。日本頭號生絲價一千〇九十日元。今將本季由上海出口之絲列表如下。

	白絲	黃絲	總數
六月一日至今	一・九〇八	一・六五七	三・五六五
一九二一至二二年同期	五〇五	二・二八三	二・七八八
一九二〇至二一年同期	六二八	一・二七六	一・九〇四

	一九二二至二三	一九二一至二二
歐洲等所買白絲	三、〇〇〇	三〇〇
又 黃絲	二、五〇〇	一、五〇〇
美國等所買白絲	二、五〇〇	一、〇〇〇
共計	八、〇〇〇	二、八〇〇
上海所存白絲	無	五〇〇
又 黃絲	無	七〇〇
本季上市數	八、〇〇〇	四、〇〇〇

[illegible]專醫
本醫生專門治 胃虧 遺精 陽痿 早洩 發育不全 腰背 痠痛 膝痿 腰軟 血尿 糖尿 鼻衄 婦人
病必忽於微而始於漸若不防微杜漸日久嘗成痼疾

毒殺親女案已宣判

陸邵氏串通姘夫張興水。威逼生女陸琴寶服滷致斃。經上海地方審檢廳函請西醫。將琴寶尸體剖腹驗明。並經檢廳迭次傳到證人預審。起訴審廳。辯論終結。聽候宣判在案。昨日上午十時許。奉陶刑庭長會同推檢各官開庭。飭提陸邵氏張興水二犯到庭畧詰。當庭宣判陸邵氏殺人罪當然成立。處一等有期徒刑。監禁十二年。又私擅監禁罪。處四等有期徒刑。監禁一年。兩共應執行有期徒刑十二年又六個月。張興水殺人罪亦已成立。亦監禁十二年以儆。庭上即朗誦判詞畢。詎該氏與張奉判不服。當庭聲請上訴。審判長諭令提出理由。准予上訴。陸邵氏張興水分別帶下還押候示。

神州醫藥總會歡迎會記

神州醫藥總會。前晚八時。開歡迎新會員會。到者百餘人。副會長王祖德主席。致開會詞。畧謂本會今日歡迎新同志。不僅爲諸君所得會員資格。並望諸君齊發有爲。以吾中醫界日趨進步。繼請全體向國徽行敬禮。蕭退庵袁希洛朱堯臣等致歡迎詞畢。來賓陳振遠。會員陳無咎。何鐵珊。張禹門。朱少甫等相繼演說。大致謂中醫學說龐雜。而疾病之來。化幻百出。故整理醫書。發揮經驗。著爲論文。刊發醫報。爲吾中醫界根本要圖。至於內部管理規則 勢在必行。凡吾醫界。當有所準備。將本會所擬修改條文。平日暴遞。俾內部有所改良。而吾中醫或有造峰達巔之一日也云云。最後由正會長朱少坡。請大衆將最近流行之時疫。實驗所得。提交下星期日之時疫研究會討論。以重生命。而盡天職云。

新近返國之兩法學博士

舊上海學生會會長何世楨。及其弟何世枚。俱於最近搭輪回國。茲悉何氏兄弟。此次均在美國伊里諾大學得法學博士學位。該大學此次畢業計有一百三十餘人。得博士學位者共祇三人。一爲美人。其二即何氏兄弟云。

留德礦學家學成回國

湖南人楊少荻。爲德國留學生中之優秀者。在柏林大　鑛科研究多年。茲已畢業。成績絕佳。於前日返國抵滬。不日回湘。聞楊會畢業於日本高等師範學校。由日赴德。在外留學已逾十年云。

少年團舉辦暑期講習所

本埠少年宣講團。爲增進講員學識經驗起見。特組　暑期講習所　分(一)宣講術。(二)化裝演講。(三)通俗游藝三科。規定每星期日晚講習化裝演講。星期二晚宣講術。星期五晚通俗游藝(歌舞音樂)凡屬團員。均可報名入所練習。不取分文費用。已於七月十五日起開始講習。茲悉本星期五晚　爲通俗游藝講習期。並進行絲竹會。當此炎暑得茲勝會　令人愉快云。

勵志愛國團衛生宣講

牯嶺路勵志宣講部。於前日(七月三十號)下午三時。爲閘北滅除蚊蠅會招赴閘北寶山路口東西兩菜場前宣講。是日講員爲朱文華朱稼甫徐惠施陳錫儀項含悲等。宣講『公衆衛生蚊蠅之害』『蚊蠅爲疾病媒介』『人人宜注重清潔』諸講題。聽者甚衆。皆點首稱是。尚有該團團員陸萬里與衛生警察在場糾察。及分贈關於衛生之印刷品。講畢天已昏暮。始散隊而歸。

施射防疫藥水之忙碌

香煙橋路上海聯益善會臨時時疫診所。日來施射預防時疫藥水。日必數十起　該診所前接上海淞滬警察所淞滬第二區警察署來函邀請。當於星期日下午備車來迎。該所西醫烏訓卿臧荷百二君率領看護數人。前往注射　計該署有八十餘人。二區有四十三人。事畢返所已六時餘矣。

衛生流動館浦東展覽記

十八團聯合會所組織衛生流動展覽會。昨日下午開第四次展覽。地點在浦東爛泥渡青年會職工部。一時參觀者約一二百人。當由演講員羅啟華邱俊培董天爵朱昌利唐豪等相繼演說衛生之重

粵僑工會新職員就職

本埠粵僑工界會。於昨晚開聯席會議。到者五十餘人。公推盧子卿主席。略謂諸君今日受職。所選皆會中優秀。深賀得人。以後尙期共策進行。次楊志成唐蘧參盧蘊璞相繼發言。九時半散會。

滅除蚊蠅會職員常會

七月二十八日下午四時三十分。滅除蚊蠅會假江蘇省教育會舉行常會。由王立才主席。首由俞元爵報告上屆會議委向西區納捐人會接洽組織西區試辦區事。業經江政卿等多數贊成。今日江君等特到會參與議席。又愛羣女校來函。擬暫停調查衛生進行事。又各區主任應如何聯絡進行事務。均請公議辦法。次胡宣明報告試辦滅除蚊蠅事務。宜先從宣傳入手。宣傳題目即用『霍亂之預防』五字。蓋霍亂傳染之路。(一)水。(二)蒼蠅。(三)人手。故不潔之水亟宜設法濾清。或煮沸之。人手亟宜勤洗。而蒼蠅尤當撲滅淨盡云云。次討論愛羣女校來函。議決抄轉南市工巡捐局二區二分署及滅除蚊蠅事務所盡力進行。尹村夫亦謂事貴實行。此後當實事求是。次西區納捐人會江政卿謂西區試辦衛生事宜。經費除納捐人畧事籌墊。應請轉向工巡捐局商撥一二。嚴濬宣謂須有具體規劃到會。無不量予贊助。目前暫可不議。討論至此。已屆規定集會時間。遂散會。

靖江同鄉會之籌備會議

七月三十日靖江旅滬同鄉。在籌備處開第十三次職員會。由總幹事張麗生君報告。上屆開會時。承王茂廷君赴崑山與袁君恆之接洽情形。謂袁君熱心桑梓。對於本會極表贊成。惟本籌備處暫緩開大會。須先集鉅貲。建立永久根基。然後成不磨。精神。方不愧爲旅滬靖人之事業。衆皆表示贊同。張君復報告對於籌備墊款。刻已到期。應發還。衆議照章執行。復提論本籌備處定於夏歷六月杪。改遷老閘橋北唐家弄慶源里四百十四號照常辦事云。

製糖公司德顧問來華

中國通訊社云。中華國民製糖公司係馬玉山嚴直方等所發起。近聘請德國工程師哈德門氏爲顧問　已於星期日(三十日)乘春洋丸抵申。聞哈君歷充歐美各國最著名糖廠之工程師。對於製糖事業有數十年經驗云。

風行海外之萬金油到滬

虎標萬金油頭痛粉。係海外華僑鉅商永安堂所秘製。行銷南洋新嘉坡各埠。垂百餘年。功用甚廣。幾無一人不知萬金油之名　月前該號主人胡文虎君返國。採辦各種國貨。運往仰光。爲數甚鉅。近特設立上海分行。延聘胡道南君主持行務。開第一批貨已到申。本埠著名各藥房及南京路粹華藥廠　均有發售。逆料必受國人歡迎也。

寶興里强逼加租之呼籲

閘北寶興里房客聯合會。昨發出通告云。房東加租。原係富人貪得的心理。雖有官廳示禁。無故不得加租。他利令智昏的房東。藐視定章。已成習慣。房客受其踐踏。更覺不足顧惜。今寶興里住居。既無故加租　又類强迫的收欵。全里房客　大半工人。儘有聯合求讓的手續。並無反抗揩欵的行爲。而該房東既不顧賓主多年的情誼。復不念貧富懸隔的苦境。無故加租。已顯違定律。抑復拒絕磋商。拒納租金。勾引外人自喪主權。閘北爲華人完全治理的區域。今以無故加租。召虎自衛。我輩房客。經斯恐嚇。嚴長之下。何敢不服。但是全里數百家軟弱的房客可欺。一方幾萬戶自治主權將失。房租之加價情減事小。地方之主權關係甚大　彼房東何其利令智昏若斯耶。敝里同人。同屬國民。今以國家地方主權的關係　不敢緘默。特申忠告。用伸公理　致希同胞叙正之。地方幸甚。

天潼福德路商聯會開會記

前晚七時許。天潼福德兩路商界聯合會。在福德路六十六號會所開會。到會者有兩路職員十餘人。公推陳廣海主席。議題(一)討論義務夜校進行事宜。(二)倡辦閱報處辦法。(三)與鮮菓同業全體合組施醫部辦法。(四)宣布某某等罪狀。(五)討論會員來書。爲『頭霸路廁所問題』。對於第一二三三條。完全積極進行。第四條由文牘部起稿發表。第五條由主席宣讀會員來信。衆咸謂此事可致函與工部局衛生處。請整理清潔以重衛生。議畢散會。

司法會議開會期已近

全國司法大會議。曾由各省法團代表在滬開會。訂定九月十七日齊集到滬。開正式大會。並推舉杭縣公會代表阮性存起草　組織大綱。阮代表返杭後。即將組織大綱擬就。於前日備函附送來滬。茲悉該會籌備主任張一鵬君。將阮代表擬就草案交付上海律師公會第十次評議會通過。再即送各省已贊成之司法團體徵求同意　並聞該籌備處除原有贊成者三十餘團體外。日來又有福建濱江山東等各省法團來函贊成。屆時預備派代表來滬。參與司法會議云。

法租界衆和社之進行

法租界烟兌同業顧少卿葉昵辰等。邀集同業四十人。發起恢復法租界烟兌同業衆和社。曾由發起人等議決。假商業聯合會爲籌備處。籌備一切進行。茲悉該籌備處現委書記沈問師與本租界內各烟紙鋪戶徵求同意　業已接洽就緒。不日即可開成立大會。聞該會除擬就簡章。具文呈請官廳立案外。一面嚴訂規則。每逢星期日邀集同業磋商煙兌價格。務達劃一目的云。

坤範女商教務會議

靜安寺路福源里坤範女子商業學校。昨晚舉行教務會議。職教員到會者。有嚴叔和方志毅敖文藻俞文耀女士等十一人。先由俞校長介紹銀行科主任嚴叔和女士。略謂嚴君爲中西女塾之高級畢業生　任上海商業儲蓄銀行婦女部主任　已有六七年。今慨任本校銀行科主任之職。殊爲本校前途慶。介紹畢。議決聘朱文欽爲商業科主任。敖文藻方志毅爲管理兼任教科。並商定八月四日考驗之手續及各科試題云。

豆餅市已預備結束

豆餅近日銷路雖有。無甚大批去路　均係另星數目。市價亦疲　惟大連邊餅因售擁擠。價跌最多。其餘本廠餅牛莊餅稍低小　本年立秋節較往年爲早　本年在六月十六日。比往年早一月有餘。尤以本年夏季天時不甚炎熱。故前批辦去之貨。尙未銷通。有此原因。市價愈覺疲呆近兩日閘北雖有。實際銷路缺少。皆一般投機者所進。惟大連餅來貨倘旺　存貨亦甚充。現各洋棧堆積有四十餘萬片　其價初一以來。每片跌小一錢左右　現。兩四錢八九分　故本年在大連設莊採辦。運申銷售者　頗難獲利。而油豆餅業各行莊生意。本年該業做投機者。大失所望。有貨者紛紛脫售。以便結束云。

雜粮遇險不賠已涉訟

洋行街潮州幫叙大號。上年在蕪湖採辦秈米至汕頭。雇定海天輪船由蕪裝汕。並向寶泰保險行保有險銀九萬八千兩。海天輪船駛至汕頭洋面遇風。全船傾覆。報告寶泰行。派員調查確實。向賠償險銀。不肯承認。故由叙大號報請廣肇公所潮州糖什貨聯合會華商雜糧公會等援助。各該會代叙大號向寶泰行索賠償險銀。該行置諸不問。由來已屆一載。尙無頭緒。故日前華商雜糧公會。邀集各幫同業團體。特開聯席大會。爲最後之對付。各幫同業聞知。頗爲憤激。公決舉定代表。至寶泰行索賠　並向詢問不賠之理由。該行竟仍不肯照賠。故叙大行祇得涉訟。現已起訴公庭。未知如何了結也。

閘北開槍之匪徒已供認

閘北偵緝隊士。及四區警探等。在姚家宅橋緝獲匪徒周吉山。被周開放手槍。擊傷韓立明等三人一案。茲悉顏署長提周研訊。該匪供認本年三月七日晚。在鐵路北面連刧瑞和祥永泰昌兩烟紙店現洋鈔票。並供出同黨多人。判仍還押。候補緝同黨再行核辦。

寶山公民訴警官殃民

寶山縣羅店鎮公民金志祥。於前日具呈寶山縣公署。狀訴該縣第一警察分所長呂丹山。縱警刧物。違法濫罰　訴請究辦。原呈云。爲陳訴羅店鎮警官。縱警逮捕。刧物違法濫罰一案。訴請縣長以檢察職權。聲請上級衙門。決定移轉管轄。以便偵職歸案訊辦事。竊公民志祥。家在寶山縣羅店鎮趙家巷居住。家父憲喬。因祖父病故。外出謀生。志祥亦在上海有正當業務。不時回家。家中惟親母金朱氏一人。禮佛守孝。並無他種不法行爲。乃舊歷四月十八日下午四句鐘。突來不着警服之巡警八名。闖入內室。刧去日用財物多件。并稱奉區長命令。將親母金朱氏逮捕而去。苦我親母變生不測。驚惶失措。受茲非法凌虐。不知所犯何罪。居鄰以警察逮人刧物　目爲怪事。然亦不敢過問。因此橫拖强拉。逮至警局。區官呂丹山不問情由。處罰洋二十元。由圖董王瑞庭勒令交付。並未給有收條。且勒索改過結費洋三元。方將家母釋放。志祥驚聞之下。奔馳回家。家母告知當時狀況。查得被刧之物甚多　開失單。由志祥挺身到區。請問罪名。因何科罰。刧奪財物係何種作爲。呂丹山始令警察將刧奪之物交還若干。均註明失單之上。而損失尙屬不少。圖董王趙庭。平時本與該區長朋比爲奸。魚肉鄉民。此時來到民家。謂區長已來點燭放爆。以求息事。志祥以强盜不能以歸還贓物之事。即可免除强盜罪名　職官違法。不能以向人服禮。便可不成瀆職。此案欺害吾母之事小。欺害地方之事大。警察不能保民之事小。警察公然刧物之罪大。呂丹山身爲一鎮警官。乃與劣董朋比爲奸。縱警逮捕良民。刧人財物。而又違法濫罰。若不訴請辦法。懲一儆百。警務前途。何堪設想。公民是以正式具狀告訴。其犯罪地犯人所在地。同屬寶山縣之管轄。惟被告人即寶山縣之警官。民有當地圖董王趨庭爲之一氣作惡。就被告人等身分與地方情形言。寶山縣知事受理此項訴訟。自難必其爲公允之裁判。告訴人以此原因爲理由。訴該縣長以檢察職權。聲請上級衙門决定移轉管轄。於就近之地方廳辦理。以便將被告人等職訊辦。以儆官邪而保地方。是爲公便。并令查出當日刧物之便衣警察八人。一併解署

萬國儲蓄會之兩控案

萬國儲蓄會昨延律師投法公堂控稱。原告會內。現被已歇夥計陶志植　假冒入會之名義。向會中補取失單　復向會內抵押。並串通陳太來冒取化用。現均查悉。故報捕拘案。供認冒用欵項實因家中連死人口。故此無奈。作此不法。陳太來供　雖由陶志植囑令代取　並串分用分文。中西官判陶不應監守自盜。着押西牢一年外。再賠還原告洋八百七十二元　陳罰洋卅五元充公又控衛長根私發支票。冒領銀百四十兩　得悉向論支吾。故報捕拘案。求請訊究追還洋銀。衛供認冒簽支票不諱。中西官判押西牢三個月。再還原告銀百四十兩。

逃妻獲姘夫逸

江西人傅金庚。家住提籃橋。其妻周氏。今年二十九歲。閏五月初六日忽然逃逸。直至前日經人報告。謂該氏遭閔行鎮流氓沈掌福拐去。租房姦宿。於該鎮張家弄內。傅即前往。果將該氏尋獲。扭控縣署一分所。及派警往拘。則沈已聞風逃去。昨晨該分所將傅夫婦移送地方廳。下午奉檢察官提訊。判該氏交乃夫領回管束。候補提沈掌福到案再訊。

警廳查核偵緝隊勤務

淞滬警察廳長徐國樑。查得各處竊盜之案。時有發生。前經改訂新章。由廳撥派偵緝隊隊士。分駐所屬各區署所　專司緝捕。自實行派撥以來。雖能負責巡緝。然尙多未破之案。仍應勤限緝破。爰特令知偵緝隊隊長。迅將各隊士負責承辦案由　分別已破未破。開單呈報來廳。以憑察核。並考核所駐各該區署所辦事勤惰。及能否稱職情形。以定功過云。

賣良爲娼判押一年

王李氏因於一九一四年在唐家弄陳朱氏家與誘拐女兒陳趣根。帶往黑龍江價賣妓院逼娼。事隔八載。陳女由狎客贖身來滬。投捕房告發。派探將王李氏查獲。昨奉公堂提氏復訊。關官官判王李氏屢犯不悛。着押女所一年。

凌虐養媳拘入捕房

住北山西路一百五十六號甬婦陳童氏。因將十二歲養女陳金娥百般凌害。遍體鱗傷。由探查見。將氏拘獲。連同金娥帶入捕房。經捕頭驗明傷痕。諭飭氏存洋一百元保出。女送濟良所留養。候解公堂請辦。

鴇婦逼幼女爲娼之可惡

法租界褚家橋秉安里十四號婦人趙仲連(即杭州老大)所開妓院　迴因强迫年未及笄之陳荷花陳阿鳳兩女子爲娼。後兩女不願。相約私逃至公共租界。爲探查悉。解往法捕房。昨解法公堂。先由捕頭稟明前情。兩女子供。女子等均由父親售與趙處爲娼。因鴇婦强迫迎客不遂。一味毆打。是以逃出　趙仲連由律師代辯稱。兩女子均由其父親領來賣娼。詎又敢私行拐去。求請將兩女發堂外。提兩女之父到案訊究。中西官判以趙不應迫令幼女爲娼。實屬慘無人道。着罰洋五十元充公。兩女送堂擇配。

假銀行騙保證金敗露

粵西人曾谷隱於上月十八號。串黨在南京路民康里三百三十七號。虛設香港華利銀行籌備處駐滬辦事所。并妄登各日報。招考行員。向杜啟桂夏仁德等二百數十人。騙取保證金洋一千餘元。挾欵潛逃。被杜等在捕房告發。派探將曾拘獲。昨解公堂。先由中西探稟明案情。請求展期再訊。被告延律師到堂辯稱。被告在華利銀行駐滬籌備處爲職員。亦曾付過保證金五百元。有收據爲憑。經中英官判曾谷隱押候查明。下禮拜一復訊。

▲誌謝　昨承商務印書館惠贈英語週刊三五六期兒童世界第三卷第四號各一册。特謝。

販土搶土何其多也

湖州人吳光謀。因身帶値價一百七十元之烟土五包。乘包車行至江西路。被流氓楊長生糾黨多人攔住。希圖搶刧。又卓文珠在三洋涇橋某土棧。購得値洋三十二元之烟土七包。被流氓李長生跟隨至九江路。乘間圖搶。又王伯堦代林惠揚包送値洋六百元之烟土一皮箱。往滬寧車站。行經北京路。被包探查獲　將以上各人先後拘入捕房。昨晨解送公堂　經中美官訊據吳光謀卓文珠王伯堦同供　所帶之土　購來均係自吸。並不販賣。楊長生李長根供詞支吾。中西官核供。判楊押西牢九月。李押三月。期滿一併逐出租界。帶土之吳卓王三人。從寬斥釋。煙土沒海關焚燬。

兵工廠遷移問題

時評　三

上海兵工廠工人反對遷移，頗注意於浙滬方面，一定有人責備他們失辭；然他們所說的遷移有種種損害，足以破壞中國已成的大兵工廠，我們決不能說他們是謊話。且以兵工廠屬之浙滬方面，或屬之吳佩孚方面，同爲在一種武人勢力之下，我們何所愛於吳佩孚？再以兩方面人爲比較，單講人民所身受的，吳佩孚窮兵黷武，決堤殺人，浙滬方面尙不致如此，我們擇其較善者，稍袒浙滬方面，亦不爲過。

尙有一般唱高調的人，他們說『兵工廠本是人類底公敵，讓他損壞有什麼要緊，能夠破壞了最好。』這種論調，我也承認是最直截痛快；但別處兵工廠怎樣？中國現狀，無論對內對外，能夠便不用兵嗎？假使這兩層不能解決，任其將已成的兵工廠損傷，徒爲破壞者所笑。

依上所述　我們認定兵工廠不可移遷的理由有二：（一）於兵工廠本身有害。（二）不能爲最嗜殺人的武人所攫有，使人民益受危險。

(際安)

孟淵旅社　醫顧　經病　久不受孕症　旅社三樓開診　午前十時起至下午三時　診費五元藥劑在內　外埠患者亦可通信治療　函索章程即寄　本埠函詢病況章則恕不答覆

治咳　生　中美　每瓶一元　○附告○　上海總發行所　久咳丸每瓶內附驗單券一張　可換圖畫並可藉查各處　如包內無券即是僞品請勿受欺　近日新章此券一張及隔年券亦可換取圖畫特此佈聞

商務行情

各國匯兌　七月三十一日

上海規銀一兩匯價數

英國電匯　英國現匯　買進四月　銀行四月　定貨六月　法國電匯　法國上海規銀　四個月　美金電匯　又四月　荷蘭電匯　印度電匯　香港電匯　新加坡現匯　俄國電匯　德國現匯

國內匯兌市　星期一

天津漢口匯兌由中國銀行報告　天津即期行化每百兩合申九八規元一百○五兩三一二五　漢口即期洋例每百兩合申九八規元一百○三兩四三七五

國外貨幣　七月三十一日

由錢莊兌開各國貨幣等票價

德國馬克每個　俄國羅卜每萬　千元新票每萬　五百老票每萬　二百五十新票　東老額票每元　美國紙幣每元　荷蘭金票每元　英國金票每磅　法國佛郎每個　新加坡票每元　香港鈔票每元　銀行大盤匯　銀行大盤馬克四百三十個合銀百兩　盧卜三十三萬個合銀百兩

金市　七月三十一號

標金每條　赤金每兩　沙金每兩　足赤每兩　天津大條　大條　錢莊每兩　首飾每兩　銀樓每兩

月份期　英鎊匯價　上午開盤　上午收盤　下午開盤　下午收盤　標金

銀市　七月三十一號

大條近期每條　大條遠期每條　錢業日拆　錢莊洋厘　銀行拆票

錢市　七月三十一號

江南龍洋開盤　廣東毫洋開盤　銀元收盤　鋼元換錢　銅元開盤　江南小洋收盤　廣東小洋收盤　江南小洋換錢　兌角洋　小洋貼水

上海證券物品交易所

中華民國十一年七月三十一號　陰歷六月初八日　星期一　前市定期行情

十年六厘公債　南洋烟草公司股　中華取引所股　廣州市交易所股　上海麵粉交易所股　中國棉花通州標準　標金每條　棉紗十六支人鐘標準

華商證券交易所

七月三十一日　星期一（第一市）現貨開盤

七年長期　整理六厘　金融大票　五年大票　整理六厘　金融公債　償還短債八厘債券　本所股票

（第二市）

上海華商紗布交易所

陽曆七月三十一日　星期一　前市定期行情　棉紗十六支人鐘標準

上海麵粉麩皮交易所

舊曆六月初八日　星期一　前市定期交易

滬南米市

昨日滬南米市列下各幫到船十二三號交易平淡各貨行情均見軟象茲將市價列下

油豆餅

昨日榮義堂同行敘開市價如左

雜糧市

昨日雜商幫糧公會開出之價

芷頭市

昨日禮拜一芷頭市況屬平淡

船期

輪船進口報告　七月三十一號初八日禮拜一進口

新寧紹　由寧波　寧紹
涼州　由青島　太古
廣西　由汕頭　太古
黃浦　由長江　太古
江永　由長江　招商
官陞　由烟台　怡和
蘇州　由香港　太古

▲長江出口班　▲寧波出口班　▲通州揚州班　▲定海石浦海門班　▲威海烟台天津班　▲青島出口班　▲汕港粵出口班　▲烟台天津班　▲定海穿山出口班　▲崇海出口班　▲普陀山出口班　▲秦皇島出口班　▲漢口出口班　▲香港廣東班　▲福州出口班　▲舊金山班　▲香港小呂宋班　▲香港舊金山班　▲法國班　▲爪哇出口班　▲歐洲班　▲波特蘭班　▲西雅圖班　▲英國倫敦班　▲美洲溫哥武班　▲意奧班　▲德國班　▲日本出口班　▲印度日本班

特聘名醫陳無咎醫約

（一）最精內科婦人科傷寒雜病科
（二）善治沉疴疑難危險重症
（三）門診上午八時至十一時下午七時至九時餘時出診
（四）門診初診二元出診初診八元覆診減半車力加一
（五）聘診每日二十元外埠加倍

代訂者　大中公司　羣益烟廠　青華烟廠　銀源烟行

寓上海南京路大中烟公司電話中央三六四二

進一步之防疫

時當炎夏或避地以就涼或服藥以祛暑公家私人對於防疫方法無不加以注意此亦人羣智識進化之一端也惟是家庭問題中如子女之婚嫁自身之娛老身後之贍養等必須未雨綢繆始免臨渴掘井其重要百倍於防疫諸君亦曾注意及之乎本公司抱福利同胞之熱忱具保障家庭之能力倫荷索閱章程即知斯言非謬幸勿交臂失之

上海四川路金星人壽保險有限公司謹啓

長生學術

欲求事業發達者不可不閱！
欲求學業進步者不可不閱！
欲研究身體學者不可不知！
欲研究生育問題者不可不知！
欲除迷信者不可不看！
欲除疾病者不可不看！
請實長生學術講義一部
祕訣妙法應有盡有定價
一元特價半元郵票九五折代價
發行所上海西門方浜橋華安坊
內十六號（求是新報社）
代售處滬西法界巨籟達路雪生
廣告社

影印守山閣叢書預約

預約止期陰歷六月底截止欲購從速為荷外照原本影印有校勘記共百餘種珠紙印四十冊八十冊十八元預約價七十元先收元郵費三元三分郵票代價五角郵寄等

影印津逮秘書

廉價預約　廣五山集一毛子晉四十校刻五種十五集書集無書說畫美記野史詩話等本

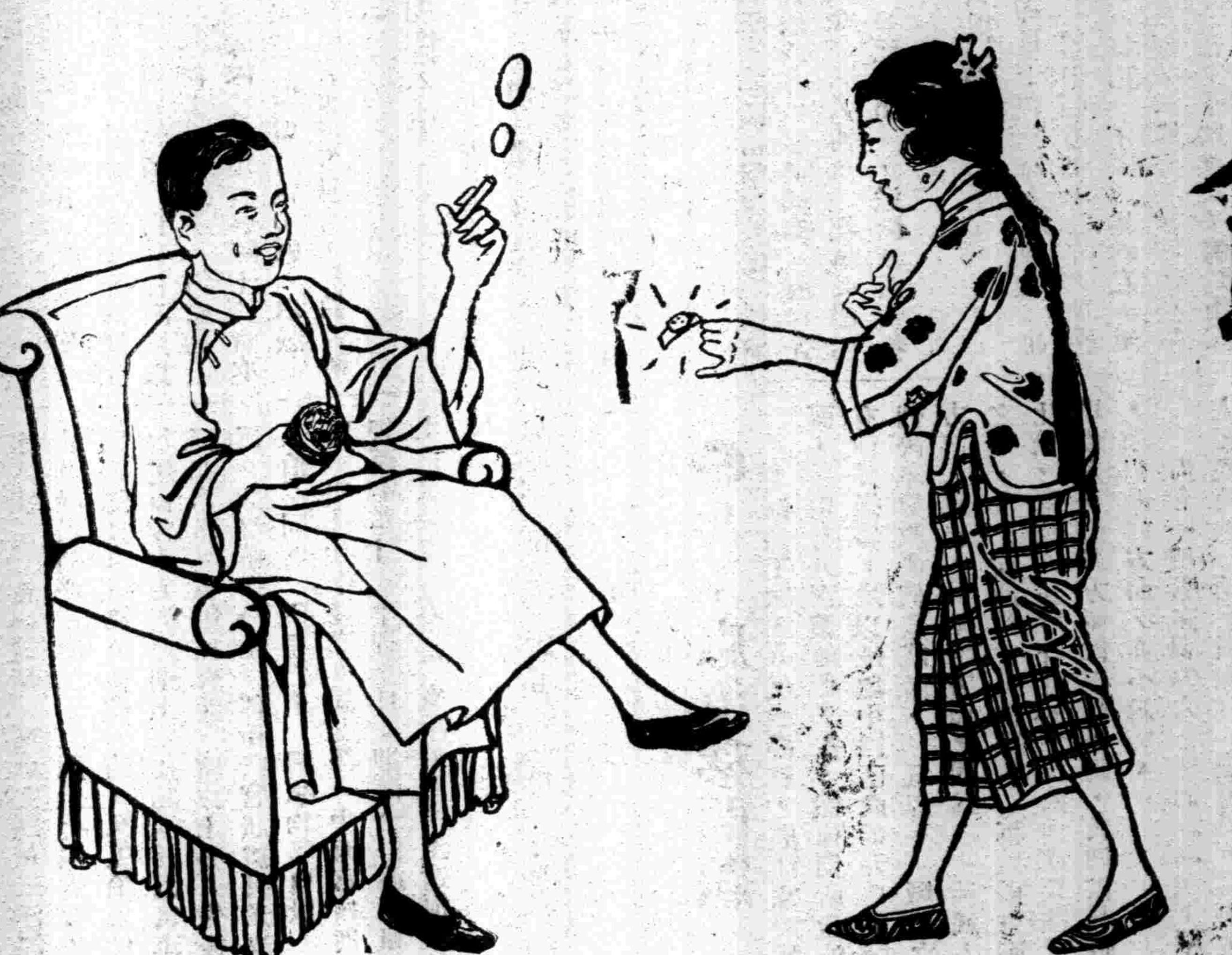

大聯珠牌香烟

中國南洋兄弟烟草有限公司

此烟為敝公司新出品之一。係用頂上國產烟葉製成。烟味之佳。得未曾有。且每罐皆有賽鑽贈品。亦為他烟所無。愛國君子。請嘗試之。

大聯珠牌香烟每罐內均有賽鑽飾品一件。請諸君特別注意。

覺悟

民國日報

中華民國十一年八月一日 星期二

第四張

社址上海河南路十二號公共租界

評論

我對於瓊東的教育方針和進行步趨

王大鵬

諸君都是負了瓊東教育責任的人：平日辛辛苦苦教誨學生，已屬可佩，茲復冒暑來此開會研究學問，更是令我欽服。

學校放暑假，本來不是為休息的緣故。不然，各種作工底人，比讀書都勞苦得多；為什麼他們年首至年終，可以老不放假呢？人類是有理性的動物，對於他人，能表同情的；見着別人沒有休息的機會，自己也不忍浪費休息的光陰。這自然是諸君已有一種長足的進步。現在我希望以後年年如此，年年有新的進步。現在將我所想到的教育方針說說，請各位切實研究，是否可以推行？

前年美國杜威博士在中國講演教育原理，他說：『教育是什麼？教育是以「人」為本位，不是把課本或學校做本位，也不是把地方或國家做本位的。』像前幾年袁世凱做總統的時候，效法日本德國，採用軍國民教育；這是以國家為本位的。像現在普通一班學校，無論熱帶（如廣東）、寒帶（如東三省）、溫帶（如長江流域各省），均用一樣的課本，一樣的編制，什麼風土、物產、習慣、性質，都不區別，只顧形勢整齊，——實在也不見得整齊，——這算是以課本和學校為本位的。以國家為本位的軍國民教育，自德國被協約國打敗之後，世人羣起攻擊，我國也不採用了！可不用贅述。至於以課本為本位的弊病，除北京上海南京等幾個比較有名的學校，改變了方針，其餘的仍舊重重因襲，敷衍了事！結果好了商務印書館和中華書局賺錢——一部教科書可以翻印至二三十版還有人買，——學生方面除了少數不受書本束縛之天才生，其餘一點進步也沒有！

杜威主張以「人」為本位，便是為「人」而教育，在學生身上用功夫，教育他成一個社會中優良健全的分子，就是能為自己謀生，為社會服務的人。換一句話說，便是能執正當職業的人。

諸君自然知道：一個適於現在社會生活的人，一定是能夠善用物質，不受經濟支配的人；一個人要是沒有衣穿，沒有飯吃，並且沒有房子住，那就會向不正的路上走。決不是道德法律所關得住的，一看克魯泡特金書的『麵包掠取』就知道。

我們瓊東有小學二百多間，這二百多間小學校的學生，因為家庭經濟的關係，至少也有半數不能升學，其他一年能升入中學的，試問又有幾個能升入大學或專門學校呢？這些不能升學的學生，走到社會中，怎樣生活？要是不學一種使用物質的技能，

在科學時代，讀書是歸少數人專有的事業，並且有應試的限制。所以一班人以讀書為作官的階梯，還不甚形擁擠。現現我們既主張普及教育，強迫教育，若人人仍懸一以作官為最高目的底觀念，而輕視一切職業不習；結果恐怕不止沒有這樣多的官做，游民倒要由普及教育強迫教育，養成了一大批！ 諸君試想，像這樣的普及教育，有什麼用處？

說到此處，諸君不要誤會我反對普及教育！我是主張在普及教育範圍以內，注意代一班不能升學的學生謀一種適於生活的技能！

如是，我對於一班小學，很主張採用設計式的教授方法；引起學生對於一切生活有趣味，高興去試驗，練習。至出學校之後，便有用自己的識力，去選擇正當職業的能力。 課暇更提倡作適宜之體力工作，養成尊重勞動的習慣，並且可以健身，可以矯正我們瓊東各校忽視體育的通弊。 此外如美術、思想、科學等，更應當注意順導，使脫一切因襲頑舊的陋規，切實向新的方面發展。 小學生沒有歷史觀念，彷彿和沒有影琢的美玉一般；我們自然也不要拿出老前輩的架子，把一切不正當的什麼經驗名言，苦苦的迫他們記憶；以至活潑潑的孩子，弄得一點生氣沒有，只有把進化史倒讀的本事。 這是我以直覺觀察得來的主張，對不對希望諸君切實研究。 往下再談談我計畫設施的步趨。

近來一班學者，都主張教育事業獨立，不與政治……事業生關係。 教育事業不受政治影響和干涉，是應當的；若不生關係，也是過當的說法。 譬如大人先生們紙上口頭都鼓吹的強迫教育，普及教育，要是戶口沒有統計，交通不十分發達，便鼓吹一世紀，也是不中用的！ 這個便是與政治不能無關係的特證。 現在瓊東要施行強迫教育，自然也離不了這層過程。 我現在的辦法，便是一面修築公路，一面調查戶口。 候戶口編妥後，接着便施行縣自治制。 同時統計學齡，計畫明年此時，已有大部份實行強迫教育了！ 不過有一層難關，就是有許多赤貧子弟，家庭不但無力送他們入學，並且還恃他們在家裏作工生利。 似普通一班不收學費的義務學校，像免收學費一層，膳費仍要自備。 就無論如何強迫，他們仍是無法入校。 關於這層，我已和幾位朋友商議試辦一間不收學費，并且供給學生膳費的學校——定名嘉積農工學校，校中多作生產的工作，學生的伙食，即由生產餘利供給。 要是試驗有效，當然可以推行於各種義務小學。

學校教育之外，還有社會教育也一樣重要；如圖書館、博物館、植物園、動物園、戲院、音樂會、美術陳列所，……都是社會教育之重要機關；不過瓊東環境現在為經濟力所束縛，一刻不能兼辦，但也不能一樣都不辦。 只量力逐漸推行就是。 所謂有一文錢，便辦一文錢的事。 現在我打算先把縣城附近兩處公園——第一公園和第二公園——修好，並在縣城嘉積各設公共體育場一所；縣城圖書館設在第二公園內，候縣城至嘉積的公路告成後，即着手佈置。

除縣城圖書館之外，還打算責成各學區均在年內設備通俗圖書館一間。 我因為想到在瓊東辦圖書館和學校，都苦於不容易買好書，於是和朋友發起由各校合力組織一間文化書局。 現在文化書局總店，已在府城成立了。 我們籌集的資本雖然不多，可是能得許多熱心家幫助，所以國內出版有價值之新書，能夠搜羅得十分豐富。 還未籌得相當的股本，這是希望諸君努力幫助的（除開這個島上用不着的）。 現在惟嘉積的分店，便利些。（自己有書局容易擇選翻換）

使我們以後辦學校減少一層買書的困難；就是辦通俗圖書館也經濟（因為利益不為商賈所得）。

以上都是我擬定的方針和辦法，特提出來和諸位研究。 此後的話，自然還有許多，等有機會的時候，再來貢獻，敬祝諸位的健康，並得圓

太平洋 三卷六號

由湖南制憲所得的教訓 李劍農
政治哲學（二） 周鯁生
美國兩大政學家 松子
創作與批評 袁昌英
湖南縣市鄉自治制草案
再論記帳單位 楊端六

代售處 上海北火車站後寶德坊一號
總發行所 上海及各埠商務印書館
定價 每冊大洋二角 五冊九角五分 十冊一元八角 郵費在外

◎快樂世界

快樂世界週刊是江陰地方底文化運動出版品……[illegible]

國語教員待聘

某校擬聘富有經驗之國語教員一位，如有願就者，請與本館朱枕薪接洽。

美術 三卷二號 要目

繪畫上的表現主義……[illegible]
藝術品要怎樣地去認識和鑑賞……[illegible]
文藝復興期底三個藝術家……[illegible]
演講……張君勱講……莫運選記
評……劉海粟旅京繪畫展覽會紀實
隨感錄
國內美術界消息
國外美術界消息
通信
插畫
（各省各大書坊……上海西門美術專門學校發行所）

晨光

中國大學一部分之學生與教授共同組織之「晨光」雜誌，第一卷第一號現已出版。茲將目錄列左：
個人對於社會的責任 高一涵
自治之研究
中國教育思想的變遷
評新文化運動
[illegible]
發行所 北京中國大學晨光雜誌社
總代售處 各埠各大書坊 本埠發行處民智書局
定價每本二角五分

把默默地期待着的斜倚梧桐樹下的我，也吹入夕陽圖裏去了！

燈兒輝煌了，
人兒呢？
人兒呢？
人兒哪，
人兒哪，
遠在山谷之間，
阿，那幽蘭盛放着的山谷之間！

七月二十八日下午七時

●小孩

寄盧

當我見天真爛縵的小孩時，
我底心就酸了，
我底淚便湧出眼來，
我底腿便想跑至他面前跪下，
我底手便想將他抱至我的胸前，緊抵住我震動的心絃，
我底嘴便想使力在他額上親一下。
但是，我不敢呵！
並且我得遠離開他，因為我是被罪惡侵透的的人呵！
我想我也曾過過這樣天真的時代；
可是那個時代早就去了！
我願我能永久保持住我那個時代！

小說

●夢

呵梅女士

夜深了，身倦了，眼也朦朧了，睡神催捉我入夢鄉，我只得收起書，解衣就寢了，忽然間覺得黑暗沈昏的世界，變成了純潔而光明，煙霧塵亂的空氣，變成了清爽而明媚；一般社會上人民，都在那里快活逍遙地講和平的故事呢。我也搭訕着進去和佢們握着手舞蹈，口裏唱着歌道：『快樂之神來了呵！快樂喲，為了你原犧牲得精神不少了呀！自由之神來了呵！自由喲，你原是血和淚的代價呀。怎能得到你倆底一吻呢？如果沒有那些甘吃苦的蠢人兒。』一回兒歌唱完了。大家仍坐着談着。有的是做工的；有的是種田的；有的是還在學校裏讀書的。那做工的說：『我們現在的做工，比不得從前了。現在一天祇要做八點鐘工作，就可快快活活地過生活了。并且其餘的時間，還有書讀呢』！做農的說：『我們的工作時間，雖無一定，終不像從前般一天到晚手胼足胝，飲風吸雨地苦得一退六二五，到後來仍是賦稅不足，還租還不夠呀！』做學生的聽了，很開心地說道：『我們距你們底環境，也不遠了。只要及時努力，將來也能自食其力的呵！』那時，我也點頭道：『我們再去努力罷！』於是大家似乎有翼翅似的，振振兩隻翅膀，飛也似的去幹各人自己的事情了。頃刻間，只聽得枝頭小鳥，吱吱喳喳地亂噪，張眼一看，仍是未脫離昏黑夜氣的初曉呢！

通信

●又一個大學招考的怪象

記者，今天讀過了韋人君底「北大入學攷試誌疑」，我也是投攷北大的一份子，當時攷試情形確與他所說的一點不差。這種怪象，不但北大招攷是如此，還有一個廈門大學的招攷更要厲害呢！我現在痛快地說出來，使大家曉得我們中國教育界底黑暗到這個田地呵！廈門大學本派了兩位監考委員，來上海寰球中國學生會辦理招攷的事務，就應該秉公無私去盡他們底職務；但是那兩位先生，倒先把考試的題目賣給了許多的人。到考試的時節，就用敷衍了事的主義，場中秩序簡直淆亂得十分，也有附耳低聲交談的，也有明目張膽搶替的，種種怪狀，非言語所能形容。更有一奇怪的事，就是我們捉出許多夾帶抄本的人，本上做好了試題；當時就去質問監考委員，這兩位先生不過糊糊塗塗地說了幾句掩飾的話罷了！呀！這種考試，直是金錢運動：幾個有錢有路子的人便可入學，還講什麼學問；只可憐我們貧苦無靠的學生，奔走千里的路程，消耗了許多的父兄汗血錢，寶貴的光陰，空勞往返，博得做了他們的傀儡，豈不痛心嗎？ 我希望列位主張公道的先生，將這話宣布出來，并且給些公道的批評。不但可以消磨一點我們胸中的不平氣，或者於社會上也有些影響呢！

鳴崗 十一．七．三十一．

●最可痛恨的兩種人

力子，

我素所最痛恨的，有兩種人；現在請你在「覺悟」欄內下個總攻擊，使他們大覺大悟。

這兩種人就是：

（一）言行矛盾的智識階級者；

（二）輕視非智識階級的智識階級者。

這兩種人，我都有目擊過。而第二種人更以所謂「名流」為最多數。

呀，力子先生！這兩種人，可痛恨不可痛恨？該攻擊不該攻擊？我想你當也能和我表同情的，請賜個答覆！

陳尚友 七月十七夜．廈門。

這兩種可痛恨確該攻擊。但這兩種人雖然一則欺世，一則驕人，但其結果皆歸於自殺。試看，現在言行盾的人，有幾個能欺蒙社會則底？學問藝術不以民衆為基礎，其黯驢之數也沒有總不被人窺破的。本欄對於這兩種人會屢下針砭，仍希望你更發表詳盡的意見。

力子

隨感錄

▲忠告丹華火柴廠

我們中國用的火柴，向來多仰給舶來品，金錢一天一天的外溢出去；你們起來辦這丹華火柴廠，或者還可受着收回利權的美名罷！ 但我昨天在覺悟通信欄內，看見程婉珍女士記的貴廠一段事，把我幾乎嚇倒了！ 伊說，你們廠內的工作，除有幾部分必需年齡較長的人，方能勝任之外，其餘工作用童工；童工有三百餘人，內有幾個女童工，年紀很小，祇有六七歲的模樣，佢們做工的時候，都是站立着，每日一班，自清早五點半起，至晚九點鐘才停。 唉！你們發財的方法很多，何必窮凶極惡到如此呢？ 八小時工作，已是世界公共的決議，你們不肯遵行，十點鐘也夠了，十二點鐘更夠了，何至於定要十五點半鐘呢？ 十五點半鐘的工作，我們成人也不能担任，何況童工？ 童工在世界各國都是禁止的，你們又不肯遵行，至少也得在十二歲或十歲以上呀，又何至於連六七歲的都有呢？ 不要說做工，不要說伊們祇有六七歲，就是諸位先生自己不必做工，祇站立十五點半鐘怕也不行罷！ 惻隱之心，人皆有之；諸位何不捫捫自己底心膛呢？ 諸位先生創辦這個火柴廠的眞目的究竟怎樣，我們不必臆想了；我料你們在名義上一定要用什麼富國利民的話；你們至少也該戴着假面具來騙騙人呀！ 唉！ 我對於你們來進忠告，未免太迂，與虎謀皮，虎是決不肯聽的。但你們果忍心以那般很貪苦很可憐的小兒女看做自己的皮嗎？

張相時

論之研究結果！

本篇論文，是廣東瓊東縣知事王大鵬君，爲該縣地方教育暑期研究會作的。我覺得他所說的教育方針很是澈底，而所定的進行步趨却又切實易行。他雖爲一地方說法，却很可供全國各地方人士參考。我承王君賜寄原稿，並因現在正是各地方都開暑期講習會或講演會的時候，所以登入本欄，望讀者諸君注意。　記者

譯述

●進步與貧困（十三）

亨利喬治（Henry George）著　朱枕薪節譯

第二編　人口與物產

第四章　馬爾塞斯論底錯誤（續）

穆勒底說話，我全部否認。我底主張，與他底說話完全相反。我說，文明國家底人口增加，他們底生活，要比人口少的國家來得滿足之安適。我說，現代政治經濟學的底理論，加而人口過剩的罪名，如貧困與災禍原因，並不是自然底吝嗇，直是社會底不公。我說，幾月之後人口加多，人類所需要的食物，並不怎麼多於往時，人類隨地就有的雙手，確能生產多量的食物。我說，人口增加，財富就要平等分配給各個人了，個人底生活能更形滿足與安適。我說，在平等底國家裏面，人口自然的繼續有加無已，個人非但不會漸漸貧苦，且還要反貧苦而漸漸富庶呢。

現在我們要研究實際的問題，要物產底產額加多，人口要增加還有是要減少呢？要財富底生產力擴大，人口要增加還要減少呢？財富底生產力，就是物產底生產力。財富底消費，或是財富生產力底消費，就等於物產底消費。例如我袋裏有錢，我以袋裏的錢去購買食物，雪茄，珠寶，或戲票等物，我消費我底錢，我不過以之去估算食物，雪茄，珠寶或戲票等物底勞力罷了。一堆珠寶的價值，能與好多桶的麵粉相等。——這就是說，平均生產珠寶人的勞力多少，等於生產麵粉的勞力多少。

這個問題，無須抽象的理論來解釋；這是一個很簡單的事實底問題。就是，財富生產力，要因人口底增加而減少麼？

我們近來看見有好多的社會，社會裏的人口都增加了。同時，財富生產力是不是亦增加呢？我們看見好多的社會，社會裏的人口，總是繼續的有加無已。同時，財富底增加，是不是亦繼續不斷的加速呢？英國每年人口底增加率，是百分之二；英國每年財富底增加率，是不是亦是百分之二呢？美國底人口，每二十九年而一倍；美國底財富，難道不是二十九年而一倍麼？在同樣的情形之下，換言之，就是在同樣人民，同樣文明的社會之中，人口最稠密的社會，是不是就是最富庶的社會呢？

美國東部幾洲的人口，比較的稠密；美國西部或南部幾洲底人口，比較的稀少；是不是美國東部要比西南二部來得富庶呢？英國底人口，比美國東部幾洲底人口還要稠密，是不是英國要來得比較的富庶呢？你們能尋財富浪費而不做生產事業的地方麼？——這就是貴重的建築，華美的器具，奢侈的裝飾，雕刻，圖畫，爽心悅目的花園與遊船了。人口最稠密的地方，是不是比人口最稀少的地方來得好呢？你們不知道有許多並不從事生產勞動，而能獲得一般生產品底人們麼？——他們就是靠利金而生活的人，竊賊，警察，奴僕，律師，名人，與其餘一切類似的人們。人口稠密之處，是不是比人口稀少之處來得好呢？社會是不是先人口稠密，而後人口稀少呢？由此我們知道，人口最稠密，財富亦最多；人口增加，供勞力使用的財富底生產亦增加。就是我們閉了眼睛，我們亦能明白這種事實。同樣的文明，同樣的政治，同樣的生產方法，在一切同樣的情形之下；人口最稠密的社會，常是財富最衆多的地方。（未完）

●社會的程序（十四）

美國E. A. Ross著社會學原理（Principles of Sosiology）　張石樵　李孫年同譯

第三章　羣聚作用（續）

沒有人對於自己底『鏡中我』完全不在意的，但各人感覺『鏡中我』的程度大不相同。聰明人得到知己者底贊許就可以滿足了。意志强的人只把他們底鼓掌放在心上，並不時時刻刻憂愁自己身分底變化。在皇家貴族生長的人絕不關心於平民對他的意見。我們讀舊約聖經的埃斯特看見哈芒（Haman）是一個驕傲的人，他恨猶太人：『當哈芒看見毛底愷（Mordecai猶太人）坐在王宮門外，見了哈芒不起來不動彈，他便滿心恨毛底愷』他把他底榮譽一件一件的數說完了以後，他又說：『然而有猶太人毛底愷坐在宮門的時候，這些榮譽便都毫無用處了。』這就是因爲哈芒同毛底愷是同等的人，所以因爲他底輕蔑生出很深的仇恨。

但有人以爲自己底價值，靠着自己底評判；他縱使一旦失敗或恥辱到了眼前，忽然爲旁人輕蔑，平日和藹敬重的態度一變而爲冷淡或轉移鄙視的樣子，他便覺得驚訝，甚懼，和爲人所羨底苦楚。他從這種感情裏，才明白知道他素日亦生活在別人底心裏，不過自己不覺得罷了，如同我們天天脚踏實地，却不想地怎樣負載着我們。

我們稱爲『卓然能自樹立者』或『足於己無待於外者』，並不是置身社會以外的人，亦不是全不顧社會的毀譽的人。他或是一個智深勇沈的人，沒取海一樣的往古底稱許，已足使他揚帆駛；其他如人們的輕忽，和時人底責言，不過是濺汙行潦，於他底航行無足重輕，他所以毫不介意。他或者是一個舉棄的人，只要智者了解他，大衆雖嘖有煩言，他不過微笑罷了。當衆人詆毀他，萬口言罵他，他仍然持鎮靜的態度；因爲在他底想像中間，他自有他底往古和來今的哲士合組的法庭，他底行爲在這法庭裏必受公平的判斷；至於時人底是非毀譽，他絕不聞問。像易卜生借着他戲劇裏角色的口說：『世界上最勇敢的人是最孤立的』，因爲他底求人稱許，不在人數底多寡，不論一時底榮辱。信仰宗教的人所以能因爲衆所不喜的事，至公無私的告奮勇，亦就是因爲這個原故。他們想像神靈底默佑，所以雖在常人底抵抗和毀謗中間，他們還能勇往直前，不稍動搖。深入異地傳教的人，所以常毫不畏懼，都適乎與故土隔別，但他們仍然牢守故常，亦賴宗教的信仰維持他們。

在浮淺的心性裏，人預揣自己返照的我，表現出來就是虛榮心。好虛榮的人與積極的隱重的人不同，他患得患失，不能堅守自己底人格觀念。他不能拿定往古社會的褒貶當做他底人格觀念底一部分，又不能慣於懸擬一個價值評判自己底行爲。所以他底自尊不得不高高低低，屢升屢降。讓人一贊揚他，羨慕他，他便脚不落地，身入青雲；但是頃刻間一點的輕蔑或斥責，便把他送到大海裏頭。他底性格缺少一個節制的輪子，將他由經驗中的『死點』（Dead Point）渡過去。去年的讚賞或甚至於前月的喝采都不足維持他底自信，他需要新鮮的讚揚。這種長期的依賴性是一個弱點，這種人一遇見機會就被旁人利用。好虛榮者，若湊巧是富貴當權的人，容易作詔諛者底目標；因爲在不敢自信的時候，他喜歡作詔諛的話，以支持他底精神。善於用甜言蜜語喂養好虛榮者的人，成了不可少的人；因爲好虛榮者沒有他們，便惘然如有所失。虛榮心亦可以受人愚弄，令一個人作他人底工具。好虛榮者，容易受人欺騙；常常因爲替別人從火裏往外掏栗子，燒了自己底手，像伊索寓言所說的那個貓一樣。

人們期望得別人底稱許，願意將自己底人格深印於當世，這便是『雄心』底精髓。有雄心的少年，渴望事業成就，功名顯揚；但他絕不因爲無人理會或稱許他底成功，便沮喪他底意氣。他汲汲以求者，是在人心中顯露頭角，要人底愛戴，博人底讚賞，或惹人底恐懼。僅務虛名的人，人格並不見得高超，但貪着有人讀他底著作和談論他底行事。這種當爲笑柄不作無聞的人，與害瘋病者相類，得着自炫症。

比有雄心者更特出的，是求權勢者；他以陶鑄他人底運命，來解他自己建功底飢渴，而對於他人底毀譽絕不過問。退居的財政家，下野的華維克（Warwick, the Kingmaker, 英國政治家 1428-1471）暗地裏用手牽着線索，隨意扯得政客跳動；他們眼看許多傀儡依着他們底意旨做事，以爲快樂。在他們以上的，更有建功立業者，他瀰世利民，而不求人知；但他底需要同志的幾個了解他底意思，認識他底功績。

又有一等人醉心於『揚名來世』和『流芳千古』。不喜歡在報紙上出風頭的人，或者玩情適意於來世底鑒賞，或者在想像裏，看見自己底圖像刷在五色玻璃窗上，彫刻在門樓上，或立在市口底紀念碑上。聲名有兩種：廣闊的和悠久的。當時富於想像者，選擇後面那一種，他以爲與其作民衆的偶像，不如作後世不忘的遺愛。

生在我們這樣的時代，金錢可以役使鬼神的時候，人們常把金錢左右人心的勢力，太看重了。有些人想購買真實的愛情，有富人受了臣僕婢妾底敬重便覺得心滿意足，所以就有人想借着金錢底勢力表揚他們底自己。有人因爲自己豎起一座無用的紀念碑，或留下錢財令人建築一個。又有人把他底名字與他所辦的慈善事業打併一處，或者用他底施捨博得一個遺念。智者對於金錢沒有這般孩氣的信仰，他深知道自己底聲名功業不是勉强便可以傳留於後的，必得同類對於他真正心悅誠服，而後他底遺念才能常在人心裏。（未完）

展期一月

暑期特別價

八月五號止

要滿期了！

加新標點新式分段

三國演義　古本儒林外史　西遊記　水滸　紅樓夢

[illegible]

上海亞東圖書館發行

本館書目，函索即寄。

(36)

棋盤街　民智書局

朱執信集　全兩大厚冊　實價一元

今日不可不讀的書

「執信先生一生的事業，和中華民國有甚深的關係，……他不止抱着一腔政治革命的熱誠，他還又抱着一腔改造社會的熱誠」這幾句是汪精衛先生一篇序裏面所說的話。附錄有廖仲愷先生讀朱執信集一篇，裏面也說「只認識他是一個崇高純潔而又不斷努力的『真人』，他的崇高純潔，在近代人中，實在是沒有看見第二個」執信先生的道德學問於此可見了。今日講犧牲抱改造社會的青年，其可不讀一冊執信先生的遺著麼？

(11)

詩歌

●無窮之詩 Versajo sen Fino

F. Zamenhof原著　世界語　枕江譯

園中相遇，
不覺神迷，
安東是他，
黑蓮是伊，

他忽愛伊，
伊亦愛他；
一月而後，
易「君」爲「你」。

源暑三月，
驪然而逝，
惟彼愛者，
心必相結；

牧師之證，
莊嚴之儀，
安東黑蓮，
終爲夫妻。

燕爾新婚，
其鳴喈喈；
鄰人羨之，
賜目而視。

無何，無何，
夫也多故，
去家而宿，
豈止一度。

安東黑蓮，
婚離而甘；
園中之伊，
某少爲牽。

園中相遇，
不覺神迷，
奧孤是他，
黑蓮是伊，

他忽愛伊，
伊亦愛他；
一月而後，
易「君」爲「你」。

源暑三月，
驪然而逝，
惟彼愛者，
心必相結。

牧師之證，
莊嚴之儀，
奧孤黑蓮，
終爲夫妻。

燕爾新婚，
其鳴喈喈，
鄰人羨之，
賜目而視。

無何，無何，
夫也多故，
去家而宿，
豈止一度。

奧孤黑蓮，
婚離而甘；
園中之婚，
某少爲牽。

園中相遇，
不覺神迷，
亨利是他，
黑蓮是伊。

…………
…………

無窮無已。

●梧桐樹下

——寄Z．S．——

馥泉

一九二一．七．一九

溫柔嬌媚的微風，
把我，